



Représenter,
promouvoir
et servir les intérêts
de l'ensemble
des familles

Rapport d'activité 2022



LE MOT DE LA PRÉSIDENTE



« Cette année 2022 devait être celle de la consolidation, après deux années fortement perturbées. Les familles sont revenues, avec leurs demandes de garde d'enfants dans les multi-accueils et les haltes-garderies ; les mesures d'aide à la gestion du budget familial sont en augmentation, les activités de tutelle, curatelle, médiation ne cessent pas. Les deux ludothèques reçoivent de nombreuses familles.

Ainsi, alors que la reprise s'annonçait, un terrible constat a touché la plupart des services. Il s'agit du départ de plusieurs collaborateurs qui ne sont que très difficilement remplacés. C'est particulièrement compliqué dans le Pôle Petite Enfance. Nous avons même dû limiter les heures d'ouverture des établissements pour garantir un travail de qualité en toute sécurité pour les tout-petits.

Pourtant, malgré les difficultés quotidiennes, les équipes ont mis en place une application pour les parents afin de suivre les journées de leurs petits : le succès a été rapide et tous le plébiscitent ; ils apprécient en particulier les photos mises à leur disposition. Un grand merci à tous les salariés pour leur engagement.

L'Assemblée générale s'est tenue en juin à la Fondation Eugène Napoléon, dans le 12^e arrondissement, l'un des administrateurs de cette Fondation étant issu de l'UDAF de Paris.

Les participants ont pu ainsi découvrir les activités de cette fondation et des établissements scolaires qui partagent les locaux. Nous avons accueilli de nouveaux administrateurs pour le bien du Conseil d'administration et son dynamisme. Parmi eux, trois participent aux CA de l'URAF, afin d'améliorer la communication dans le réseau familial francilien, de développer des actions communes et de partager les bonnes idées pour le bien des familles.

Ainsi, nous avons participé à l'Observatoire des familles sur le thème : Comment les familles de la région réussissent-elles à concilier leur vie familiale avec leur vie professionnelle ? Quels sont leurs besoins et leurs aspirations ?

Les membres du bureau ont été reconduits dans leur fonction.

Les représentants familiaux qui œuvrent pour toutes les familles du département dans de nombreux domaines restent assidus dans leurs instances. Ils permettent que nous soyons tous reconnus par les autorités de tutelle et par nos partenaires. Qu'ils soient remerciés pour leur dévouement et le temps passé.

En février, nous avons salué la signature du schéma parisien des services aux familles. La collaboration de nombreux partenaires autour de la Ville de Paris et la Caisse d'allocations familiales est fondamentale pour valoriser les actions en faveur des parisiens et des parisiennes. Cependant, il a fallu dix mois pour réunir le premier Comité parisien des services aux familles. À présent, il reste à concrétiser ces

propositions au regard du nouveau contrat d'objectifs et de gestion qui devrait être signé entre la CNAF et la CAF de Paris.

La mobilisation de l'ensemble des partenaires et acteurs permettra de faire vivre sur l'ensemble du territoire parisien le slogan du réseau UNAF-UDAF : « UNIS POUR LES FAMILLES ». »

La Présidente
Véronique Desmaizières

A handwritten signature in black ink, appearing to read 'V. Desmaizières', with a long horizontal stroke extending to the right.

SOMMAIRE

LE MOT DE LA PRÉSIDENTE	1
LA VIE INSTITUTIONNELLE	4
✓ Le projet institutionnel	4
✓ La gouvernance associative	5
LA COMMUNICATION À L'UDAF DE PARIS	7
✓ Communiquer à l'Udaf de Paris	7
LES MISSIONS DE L'UDAF DE PARIS	8
DONNER AVIS AUX POUVOIRS PUBLICS	8
✓ Commissions, groupes de travail en réseau et contributions publiques	8
✓ L'agenda institutionnel et les relations extérieures	9
DÉFENDRE ET REPRÉSENTER LES FAMILLES	10
✓ La représentation familiale	10
PROMOUVOIR & ACCOMPAGNER LE RÉSEAU DES ASSOCIATIONS FAMILIALES	12
✓ Les associations familiales	12
✓ Animer le réseau des associations familiales	14
✓ Collaborer avec nos partenaires	17
■ Conférences et soutien à la parentalité avec la CAF de Paris	15
■ Médaille de l'enfance et des familles	16
■ Lire et faire lire (LFL)	17
AGIR & SERVIR AUPRÈS DES FAMILLES	19
✓ Le Service Mandataire Judiciaire à la Protection des Majeurs (SMJPM)	19
✓ Le Service d'Aide aux Tuteurs Familiaux (ATF)	21
✓ Le Pôle d'Actions Sociales Solidaires et Educatives – Famille P.A.S.S.E - Famille	22
✓ Équipe Mobile d'Appui et d'Accompagnement Renforcé (EMAAR)	24
✓ La Médiation Familiale	26
✓ La Ludothèque Planète Jeux	27
✓ La Ludoneuf, la ludothèque citoyenne du 9 ^e arrondissement	30
✓ Le Pôle Petite Enfance	31
LA VIE INTERNE DE L'UDAF DE PARIS	44
✓ La gestion du personnel	44
✓ Organigramme	46

✓ Le projet institutionnel

Les valeurs de l'UDAF de Paris

L'UDAF de Paris est à la fois un acteur engagé et un réseau de compétences où salariés et bénévoles œuvrent ensemble en complémentarité. **L'action professionnalisée des services vient nourrir le projet social global.**

En ce sens, les acteurs de l'UDAF qu'ils soient militants associatifs ou salariés des différents services, se retrouvent sur **un certain nombre de valeurs communes** qui constituent le socle du projet institutionnel :

- le **respect**, comme estime de l'autre dans sa différence et respect de sa dignité,
- **l'ouverture aux autres par le dialogue et l'écoute**, dans la reconnaissance de l'autre, de son histoire et éventuellement de ses capacités à mettre en place des mécanismes de changement,
- la **solidarité**, qui implique pour toute société de porter assistance à chacun de ses membres, notamment aux plus vulnérables.

L'attachement à ces valeurs permet **de porter toute l'attention sur la personne**, tout en affirmant **le rôle important de la famille** dans la société : les acteurs de l'UDAF croient en **la famille comme cellule de base de la société**, et mènent leurs actions en direction des familles et de la promotion de la vie familiale.

Cette ligne directrice confère aux acteurs, tant associatifs que salariés, **un fort sentiment d'utilité en tant qu'acteurs du lien social et familial** :

- Ils sont conscients d'œuvrer, à leur niveau, pour accompagner, aider, soutenir ou orienter les familles, voire même pour se suppléer à la famille quand elle fait défaut.
- Ils participent à la construction d'une politique familiale globale en portant les aspirations des familles auprès des pouvoirs publics locaux.
- Ils contribuent à améliorer la vie des familles sur le département en leur proposant des activités et services qui répondent à leurs

besoins réels. Le respect de ces valeurs implique également d'agir avec **responsabilité et professionnalisme**. Défendre les intérêts des familles en général et protéger plus particulièrement les intérêts des personnes vulnérables sont en effet des missions exigeantes. **L'engagement et le sens du service** de ses membres, auprès de toutes les personnes, familles, associations et partenaires, font de l'UDAF un acteur majeur de l'action familiale et sociale à Paris.

Missions de l'Udaf de Paris

Les 4 missions des UDAF leur sont confiées par l'ordonnance du 3 mars 1945 et sont inscrites à l'article L211-3 du Code de l'Action Sociale et des Familles.

- Donner avis aux pouvoirs publics : être une force de proposition et de défense des intérêts des familles auprès des instances politiques.
- Défendre et représenter les familles : être le porte-parole des familles dans toutes les instances de réflexion du département. Contribuer à la prise en compte de la dimension familiale dans toute décision prise par les pouvoirs publics et décideurs à Paris.
- Agir et servir auprès des familles : assurer la gestion de services et mettre en place des actions répondant aux besoins des familles parisiennes.
- Ester en justice : se constituer partie civile au nom et pour le compte des familles. Cela fait plusieurs années que l'Udaf de Paris ne s'est pas saisie de cette mission.

Au-delà de ces missions d'utilité publique, l'UDAF de Paris s'engage à :

Promouvoir et accompagner le réseau d'associations familiales : fédérer les associations familiales départementales autour des politiques communes, dans un esprit de partage, de mutualisation et de synergie.

Les moyens mis en œuvre pour réaliser ces missions sont financés par la Part 1 du Fonds Spécial pour un montant de 252 526 ,65 €.

✓ La gouvernance associative

Conseil d'Administration

Au 31 décembre 2022, **30 membres** élus (E) ou désignés (D).

Les membres du Bureau

Mme Desmaizières Véronique, Présidente (E)
M. Foundoulis Daniel, Vice-Président (E)
M. du Beux Éric, Trésorier (E)
Mme Lacombe-Mérian Nathalie, Secrétaire Générale (D)
Mme Godais Catherine, Membre du Bureau (E)
M. Keip Bertrand, Membre du Bureau (E)
M. Kneppert Louis-Pascal, Membre du Bureau (E)

Les administrateurs

M. Bablot Laurent (E)
Mme Bonnechère Florence (D)
Mme Carla-Coissac Marie-Christine (E)
M. Cherrière Mathieu (E)
Mme Darmaillacq Nora (D)
M. Dulot Claude (D)
Mme Durin Virginie (D)
Mme Elombo Josette (D)
Mme Florin Régine (E)
M. Gerbaudi David (D)
Mme Guespereau Marie-Christine (D)
Mme d'Harcourt Sybille (E)
Mme Jaussaud Laurence (E)
Mme Kurtsoglou Astrid (D)

Mme Labroquère Claudine (E)

Mme Lamotte Maryse (E)

Mme Le Coz Annick (D)

Mme Prudhomme Anne-Marie (D)

M. Renard Jean-Jacques (D)

Mme de Sagazan Claire (D)

Mme Thiebault Françoise (D)

Mme Veillet Béryl (D)

Mme de Vergie Marie-Françoise (E)

15 administrateurs élus,

15 administrateurs désignés, dont 3 nouveaux :

Mme de Sagazan Claire en remplacement de M. Bonnet Alain, Mme Durin Virginie en remplacement de Mme Brant Christiane et Mme Kurtsoglou Astrid en remplacement de Mme de Catuelan Edmée.

Les réunions du Conseil d'Administration et du Bureau

- 7 réunions de Conseil d'Administration :

17/02 – 21/04 en visioconférence – 17/05 – 30/06 – 29/09 – 20/10 en visioconférence – 08/12

- 3 réunions de Bureau :

18/01 en visioconférence – 15/03 – 15/11

Commission de contrôle

3 réunions :

17/02 - Examen des listes électorales

17/05 - Examen de la validité des désignations des représentants

05/07 en visioconférence - Examen de la situation particulière d'un administrateur élu

Commission financière

19/04 - Examen des comptes

18/10 - Examen des budgets

✓ La gouvernance associative

Conférence départementales des Mouvements

Président :

Louis-Pascal Kneppert, Président de l'Association Familiale Catholique Saint-François-Xavier.

Vice-Présidente : Josette Elombo, Présidente de l'Association Yachad

1 réunion en présentiel le 30 mars 2022

Répartition des 15 sièges d'administrateurs désignés par les mouvements, au 31 décembre 2022 :

Associations à recrutement général (9 sièges) :

- AFC	(2 sièges)
- Familles de France	(2 sièges)
- C.S.F.	(2 sièges)
- C.D.A.F.A.L.	(2 sièges)
- UFAL	(1 siège)

Association à recrutement spécifique (6 sièges) :

1) Groupe des femmes chefs de famille (3 sièges) :

- FAVEC	(1 siège)
- AMFF (Médaille)	(1 siège)
- Familles Monoparentales (Yachad)	(1 siège)

2) Groupe des mouvements à buts sociaux (2 sièges) :

- Papillons Blancs (A.P.E.I)	(1siège)
- Jumeaux et plus	(1siège)

3) Associations à recrutement spécifique professionnel (1siège) :

F. Cheminot	(1 siège)
-------------	-----------

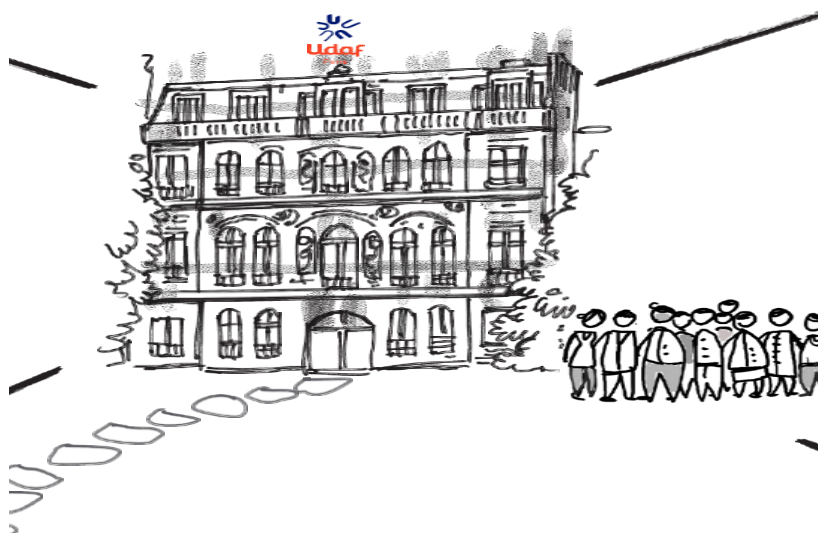

Dessin réalisé par Frédéric DURIEZ - UNAFOR

✓ Communiquer à l'Udaf de Paris

Site internet de l'Udaf de Paris

- Actualisation régulière de l'agenda des associations grâce aux informations remontées par les associations et les partenaires
- Publication des actualités de l'Udaf de Paris
- Publication des communiqués de presse de l'Unaf

Visites mensuelles sur le site :

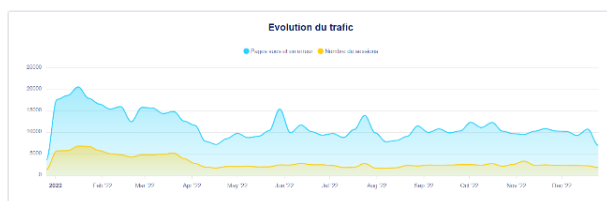

Le site internet totalise une moyenne de **13 000** visites par mois en moyenne et **435** visites par jour. Cette augmentation des visites est due à une communication régulière. L'année 2022 totalise **159 492** visites avec une progression de 35% par rapport à 2021 (117 882 visites annuelles en 2021 et 120 844 en 2020).

Animation des réseaux sociaux pour une meilleure visibilité de l'Udaf de Paris

L'Udaf de Paris possède une page Facebook, un compte Twitter, un compte LinkedIn et une chaîne YouTube. L'ensemble de ces réseaux sociaux permettent de communiquer les actualités de l'Udaf et celles des associations adhérentes. Les webinaires proposés par l'Udaf sont disponibles en replay sur la chaîne YouTube. De manière générale, les publications sont constantes et croissantes.



Lancement de l'application Ma crèche & Vous by Kidizz pour le Pôle Petite Enfance



Le Pôle Petite Enfance s'est doté d'une application web et mobile afin de communiquer plus facilement et plus directement avec les parents.

Chaque famille a accès à la page de l'établissement de son enfant et peut ainsi suivre les activités avec photos des enfants, les menus de la semaine, des comptes-rendus de réunion et plus largement l'actualité de l'établissement et de l'Udaf. Cette application a rencontré un grand succès auprès des familles.

Communication en interne

- Poursuite des présentations de l'UDAF de Paris et des associations familiales auprès des salariés des structures du Pôle Petite Enfance.
- L'Udaf de Paris a été mise à l'honneur dans « La Voie de la Famille » n°604 (septembre-novembre 2021) et n°605 (décembre 2021-février 2022), le magazine de la Fédération Nationale de la Famille du Cheminot.

PROJETS et PERSPECTIVES 2023

- Refonte du site internet sur proposition de l'Unaf
- Poursuite des présentations de l'Udaf de Paris auprès des services et des familles
- Poursuite de la mise à jour de tous les supports de communication internes et externes de l'Udaf de Paris
- Poursuite du développement de l'animation des réseaux sociaux

DONNER AVIS AUX POUVOIRS PUBLICS

✓ Commissions, groupes de travail en réseau et contributions publiques

Groupe de travail sur la représentation familiale

A l'issue du séminaire des administrateurs du 26 novembre 2022, il a été décidé de faire un groupe de travail sur la représentation familiale avec M. Mathieu Cherrière, Mme Catherine Godais, M. Bertrand Keip, M. Louis-Pascal Kneppert, Mme Lacombe-Mérian et Mme Thiebault.

Travail en réseau avec l'Unaf

Participation aux réunions Unaf suivantes :

- 20/01 : Journée annuelle des référents Communication en visioconférence ; Participation de Flora Matéo en tant que Chargée de mission communication

- 17/02, 17/03, 14/04 et 08/09 : Réunion des Référents communication des Udaf ; Participation de Flora Matéo en tant que Chargée de mission

- 01/04 et 29/06 : Rencontre des Référents développement associatif en visioconférence ; Participation de Flora Matéo en tant que Chargée de mission

- 22/04 : Temps de travail en visioconférence sur la Convention d'Objectifs UNAF - groupes de paroles enfants

Assemblée générale de l'Unaf

Assemblée générale ordinaire et Assemblée générale extraordinaire les 25 et 26 juin 2022 à Rodez

Rencontres des Présidents et Directeurs des Udaf

26 et 27/03 : Journée des Présidents et Directeurs d'Udaf à Auxerre

14/10 à Paris : Journée des Directeurs d'Udaf

15/10 à Paris : Journée des Présidents d'Udaf et d'Uraf et des Directeurs d'Udaf

Réunion des Présidents des associations adhérentes à l'Udaf de Paris

08/11 : Réunion des Présidents d'associations de l'Udaf de Paris



Participation aux réunions URAF

14/03 : Conseil d'administration

29/04 : Réunion des Présidents et Directeurs

30/05 : Réunion des Présidents et Directeurs

27/06 : Conseil d'administration et Assemblée Générale

17/10 : Conseil d'administration

28/11 : Réunion des Présidents et Directeurs

Et 4 bureaux de l'URAF : 24/01, 19/05, 19/09, 05/12.

✓ L'agenda institutionnel et les relations extérieures

- 14/01 Webinaire CDAFAL
- 15/01 Séminaire des Administrateurs
- 19/01 Conseil de Famille 1
- 21/01 Conseil de Famille 2
- 01/02 CAO CASVP
- 16/02 Conseil de Famille 1
- 18/02 Signature du Schéma Parisien des Services aux Familles 2021-2026 – CAF – Ville de Paris et Udaf
- 18/02 Conseil de Famille 2
- 01/03 Temps d'échange – Projet REAAP demande subvention
- 02/03 CAF – Soutien à la parentalité 9^{ème}
- 16/03 Conseil de Famille 1
- 16/03 Remise de la Médaille au Palais de l'Elysée
- 18/03 Conseil de Famille 2
- 21/03 Café des Parents Ludothèque Planète Jeux
- 22/03 Temps d'échange – Répit Parental
- 02/04 Visite PMI Contrôle – Pré lancement Répit Parental
- 05/04 CA CASVP
- 07/04 Participation au Comité technique du Schéma Parisien des Services aux Familles 2021-2026
- 10/04 Participation de la ludothèque Planète Jeux à La Rue aux Enfants du 18^e
- 12/04 visioconférence sur le chèque Énergie avec les AFL
- 13/04 Conseil de Famille 1
- 13/04 visioconférence sur le chèque Énergie avec les AFL
- 15/04 Conseil de Famille 2
- Café des Parents à la ludothèque Planète Jeux
- 11/05 Conseil de Famille 1
- 13/05 Conseil de Famille 2
- 19/05 Installation container de la Ludoneuf en présence du 1^{er} adjoint de la Mairie du 9^e
- 21/05 : Fête internationale du Jeu à la ludothèque Planète Jeux
- 08/06 Conseil de Famille 1
- 10/06 Conseil de Famille 2
- 13/06 Visio-conférence CAF Parentalité
- 14/06 Visio-conférence CAF Parentalité
- 22/06 Commission interne de la médaille de la famille
- 01/07 Conseil de Famille 2
- 02/07 Participation de la ludothèque Planète Jeux à la Fête de la Goutte d'Or au square Léon
- 04/07 Café des Parents à la ludothèque Planète Jeux
- 06/07 Fête de l'été de l'hôpital Necker – Enfants malades avec la participation de l'Udaf
- 25/07 CCAPEX 75
- 27/07 Temps d'échange partenariat MH – UDAF 75
- 02/08 Décoration de la Ludoneuf
- 30/08 CCAPEX 75
- 10/09 Forum du Temps Libre et des Loisirs du 18^e arrondissement
- 13/09 CAO CASVP
- 21/09 Conseil de Famille 1
- 23/09 Conseil de Famille 2
- 23/09 CHSCT Visite des locaux de la petite enfance
- 26/09 Printemps de la petite enfance
- 27/09 CCAPEX 75
- 03/10 Café des Parents à la ludothèque Planète Jeux
- 05/10 Remise Médaille de l'Enfance et des Familles – Hôtel de Noirmoutier
- 11/10 Forum des métiers du social et du soin
- 19/10 CA CASVP
- 19/10 Conseil de Famille 1
- 21/10 Conseil de Famille 2
- 25/10 CCAPEX 75
- 16/11 AG AMFF Paris
- 21/11 Café des Parents à la ludothèque Planète Jeux
- 23/11 Conseil de Famille 1
- 25/11 Conseil de Famille 2
- 29/11 Installation du CDSF (comité départemental des services aux familles)
- 29/11 CCAPEX 75
- 14/12 Conseil de Famille 1
- 09/12 Conseil de Famille 2
- 19/12 CCAPEX 75

LES MISSIONS DE L'UDAF DE PARIS

DÉFENDRE & RÉPRÉSENTER LES FAMILLES

✓ La représentation familiale

Une mission confiée par la loi

En vertu de la mission qui leur est confiée par l'ordonnance du 3 mars 1945, confirmée par la loi du 11 juillet 1975, les UDAF sont invitées à participer institutionnellement à la définition et au développement des politiques qui concernent les familles à l'échelle départementale.

Pour chaque institution, comité ou conseil départemental pour lequel la représentation des intérêts des familles est, d'un point de vue démocratique, exigée ou souhaitable, l'UDAF nomme ou élit en son sein un ou plusieurs représentants familiaux.

Le rôle des représentants

Ils sont chargés de représenter les intérêts généraux de l'ensemble des familles et non du mouvement associatif dont ils sont issus.

Ils apportent la vision du fait familial et témoignent des réalités quotidiennes des familles dans leurs diversités tant pour la résolution de cas individuels que pour l'émergence d'idées et de propositions d'action pour les familles.

À Paris, ce sont près de 40 représentants familiaux qui siègent dans 35 instances et commissions tous secteurs confondus.



35 représentations

Secteurs : Habitat - Santé/Assurance Maladie - Petite enfance - Commission de surveillance des hôpitaux - Caisse d'Allocations Familiales - Personnes âgées - Centre d'Action Sociale - Conseil de famille des Pupilles de l'État

Représentation au C.A. Centre d'Actions Sociales de la Ville de Paris

Au Conseil d'administration du Centre d'action sociale de la Ville de Paris
Mme Catherine Godais remplace M. Xavier Caro, en qualité de titulaire.

Représentations par commission

Nom de la Représentation	Titulaires	Suppléants
Association départementale pour l'information sur le logement	Françoise THIEBAULT	
CADA (Centre d'accueil de demandeurs d'asile)	Véronique DESMAIZIERES	Xavier CARO
CCAPEX 75 (commission spécialisée de coordination des actions de prévention des expulsions locatives de Paris)	Françoise THIEBAULT,	Béryl VEILLET
CDAC PARIS	Jean-Jacques RENARD	
CODAMUPS (Comité Départemental de l'Aide Médicale Urgente)		Annick LECOZ, Etienne RENGUET
CRUCQ PC - Clinique internationale du Parc Monceau		Blandine De MAILLARD
CRUCQ PC - Hôpital des Gardiens de la Paix	Daniel FOUNDOULIS	
CRUCQ PC Clinique REMUSAT	Corinne LAURENT LABBAYE	
Caisse d'Allocations Familiales (CAF)	Laurent BABLOT Véronique DESMAIZIERES Claudine LABROQUERE Pierre PAGES	Ghislaine BONHORE Claire GROS Sybille D'HARCOURT Astrid KURTSOGLU
Comité départemental des retraités et des personnes âgées	Louis-Pascal KNEPPERT	
Comité local de suivi - Permis de conduire	Véronique DESMAIZIERES	Virginie DURIN
Comité parisien d'éthique funéraire	Philippe BOULLAND	
Commission d'agrément des MJPM exerçant à titre individuel	Maud MASKER	
Commission de conciliation pour le surendettement des particuliers	Catherine GODAIS	
Commission de surveillance Hôpital BROCA		Fabrice MEJIAS
Commission de surveillance des Usagers - Hôpital "Hôtel Dieu"	Diane PAOLO	
Commission de surveillance groupe hospitalier Sainte Périne - Chardon Lagache	Béryl VEILLET	
Conseil de Famille des Pupilles de l'Etat	Véronique DESMAIZIERES, Marie-Anne CASAGRANDE	Béatrice BESNIER Céline FLAMENT-BLONDET
Conseil départemental de la Jeunesse des Sports et de la vie associative	Nicolas GAVRILENKO	Virginie DURIN
Fondation Eugène Napoléon	Véronique DESMAIZIERES	
Fonds de solidarité pour le logement	Marie MARTINOVITCH	
Jury de délivrance de diplômes de maitres de cérémonie ou de conseiller Funéraire	Philippe BOULLAND	Eric du BEUX
Observatoire de l'Eau	Philippe BOULLAND	
Paris-Habitat	Jean-Jacques RENARD	
Commission des transport particuliers des personnes CT3P	Eric du BEUX	Daniel FOUNDOULIS

Des postes de représentants familiaux dans d'autres instances territoriales restent à pouvoir.

PROMOUVOIR & ACCOMPAGNER LE RÉSEAU DES ASSOCIATIONS FAMILIALES



✓ Les associations familiales (58 associations au 31 décembre 2022)

Associations familiales à but général

Conseil Départementale des Associations Familiales Laïques

4 rue Giffard - 75013 PARIS

01 45 84 50 39

3 associations



Union des familles Laïques

27 rue de la Réunion - 75020 PARIS

01 84 16 94 20

3 associations



Fédération de Paris des Associations Familiales Catholiques

5/7 rue Pierre Gourdault - 75013 PARIS

01 45 85 07 27

22 associations



Confédération Syndicale des Familles

Local SLC-CSF - 6 rue Victor Dejante

75020 PARIS - 01 40 31 70 00

2 associations



Fédération de Paris de Familles de France

28 place Saint-Georges - 75009 PARIS

01 44 53 45 90

7 associations



Association Familiale Protestante

« Espoir d'avenir »

122 rue des Couronnes - 75020 PARIS



Associations familiales à but professionnel

Association des familles du personnel de la Banque de France

85 1663 association des familles

SOA – 1663 - 75049 PARIS Cedex 01

01 42 92 30 18



La Famille du Cheminot

7/9 rue de Château Landon -

75010 PARIS

01 40 38 12 38



Associations familiales à but social

Familles Rurales Paris

11 quai Saint-Michel - 75005 PARIS

01 43 26 11 62



Association Yachad

42 rue de l'Ouest - 75014 PARIS

06 17 95 71 73



Make Mothers Matter

Boîte n° 55 - 14 avenue René

Boylesve- 75016 PARIS

- 01 40 18 02 07



Enfance et famille d'Adoption (EFA)

221 rue Lafayette - 75009 PARIS

01.40.05.57.70



FAVEC (Fédération des Associations de Co Survivants et Parents d'Orphelins)

28 place Saint-Georges - 75009 PARIS

01 42 85 18 30



Association Syndicale des Familles Monoparentales

53 rue Riquet - 75019 PARIS

01 44 89 86 80



Association de la médaille de la famille

Département de Paris

28 Place Saint-Georges – 750109 PARIS



Les Papillons Blancs de Paris (APEI)

85 rue Lafayette - 75009 PARIS

01 42 80 44 43



Associations familiales à but social

Jumeaux et plus - Association de Paris

2 rue Henri Ranvier - 75011 PARIS
01 43 70 03 31



SOS - Papa

84 boulevard Garibaldi
- 75015 PARIS
01 47 70 25 34



Paroles de parents - le relais domicile hôpital

22 rue de Bourgogne - 75007 PARIS



A.D.F.H. (Association Départementale des Familles Homoparentales)

C/O Maison des associations
case 55 - 5 rue Perrée - 75003 PARIS



Carrefour 14 - Centre social et culturel Didot

15 rue des Mariniers - 75014 PARIS
01 45 41 46 68



École des Grands-Parents Européens

12 rue Chomel - 75007 PARIS



AGAPA

41 rue de la Procession
75015 PARIS



Association « Jonathan Pierres vivantes »

Association de Paris

61 rue de la Verrerie - 75004 PARIS
06 59 96 57 58



A.P.G.L. (Association des Parents Gays et Lesbiens)

34 avenue du Docteur Gley
75020 PARIS



Associations familiales membres associés

Espace 19

53 rue Riquet - 75019 PARIS
01 53 26 89 00



APCE/75 (Association pour le Couple et l'Enfant)

228 rue de Vaugirard
75015 PARIS
01 45 66 50 00



ENFANCE et FAMILLE - Centre Médico-social

6 bis rue Clavel - 75019 PARIS - 01 42 08 66 10

Association Couple et Famille de Paris

28 place Saint-Georges
75009 PARIS
01 42 85 25 98



CAP Mariage

15 rue Georges Pitard - 75015 PARIS
01 41 11 12 93



6

associations ont été mises en sommeil par l'Udaf de Paris car elles n'ont pas renvoyé leurs listes d'adhérents arrêtées au 31 décembre 2022 .

58 associations familiales soit :
10 628 familles adhérentes votantes
30 175 suffrages
5 associations membres associés

✓ Animer le réseau des associations familiales

Les associations familiales constituent le fondement de l'UDAF sur lequel repose sa légitimité et qui justifie le développement tant des services que de l'action familiale. L'Udaf de Paris met en place des projets pour animer, dynamiser et valoriser son réseau associatif.

Assemblées générales de l'Udaf de Paris - Accompagner les bénévoles

Au total : **58** associations familiales et **33 039** suffrages, arrêtés au 31 décembre 2021.

Assemblées Générale Ordinaire de l'Udaf de Paris du 21 juin 2022, à la Fondation Eugène Napoléon du 12^{ème} arrondissement

19 associations familiales présentes
16 associations familiales représentées soient
23 023 suffrages

23 associations familiales excusées ou absentes soient **9 951** suffrages

Cette assemblée a vu le renouvellement partiel du Conseil d'administration.

Assemblée Générale Extraordinaire de l'UDAF de Paris du 21 juin 2022, à la Fondation Eugène Napoléon du 12^e arrondissement

Approbation des modifications statutaires suite à l'AG de l'Unaf du 9 novembre 2021.

19 associations familiales présentes
16 associations familiales représentées soient
23 023 suffrages

23 associations familiales excusées ou absentes soient **9 951** suffrages.

Formation au nouveau logiciel Adhélis

Dispensée à le 5 mai 2022 à distance aux Présidents d'associations familiales ou adhérents volontaires, par Jean-Pierre MALVIS, Responsable du Système Informatique.

Actualité des associations familiales

Association Générale des Familles du 6^e (AGF6)

- Conférence « Vive les vieux », le 31 mars

- Conférence-débat : « L'addiction aux mobiles ? Pour un usage raisonné », le 17 novembre

Association des Familles de la Banque de France

Conférence « Soyez acteur de votre sécurité et de celle de vos proches ! », le 13 octobre

AFC Saint Lambert de Vaugirard-Pasteur

- Atelier Mission XY - Education affective, le 15 octobre

- Conférence « Accompagnement de la fin de vie », le 17 octobre

École des Grands Parents Européens

Colloque « De l'art de "faire famille à distance" - Grands-parents et petits-enfants en Europe », le 26 novembre

Association Yachad

Vide grenier Petite enfance, le 26 juin

AFC Saint-Léon

- Ateliers vélos avec modules de formations les samedis de janvier à juillet

- Conférence sur « les vrais enjeux de la fin de vie », le 17 mai

Association Les Papillons blancs de Paris

- Conférence « Handicap Mental et génétique du neurodéveloppement », le 22 mars

AFL de Paris

Webinaire « Alerte sur le climat et la nature », le 14 janvier

PROMOUVOIR & ACCOMPAGNER LE RÉSEAU DES ASSOCIATIONS FAMILIALES



✓ Collaborer avec nos partenaires

■ *Conférences et soutien à la parentalité avec la CAF de Paris*

Depuis de nombreuses années, l'Udaf de Paris collabore avec la CAF de Paris afin de proposer aux familles parisiennes des conférences sur des thématiques de soutien à la parentalité. Cette année, deux conférences ont eu lieu dans le cadre des Assises de la Parentalité organisées en juin 2022.



Lundi 13 juin 2022 de 12h30 à 14h en visio-conférence via Zoom :

« Parents de jeunes enfants à Paris : Comment être informés sur les actions et structures qui vous concernent ? »

« En tant que parents de jeunes enfants à Paris, quelles difficultés rencontrez-vous pour accéder aux informations sur les questions liées à la parentalité ? Quelles difficultés rencontrez-vous pour identifier les acteurs pertinents selon les situations ? Quelles solutions vous sembleraient adaptées pour répondre au mieux à vos besoins ? Inscrivez-vous et venez échanger sur le sujet, pour proposer des idées adaptées à vos besoins. »

Mardi 14 juin de 12h30 à 14h En visio-conférence via Zoom :

« Familles nombreuses à Paris, comment mieux vous accompagner ? »

« Bien que minoritaires à Paris, les familles nombreuses sont présentes sur le territoire. A quelles difficultés êtes-vous confrontées en tant que familles nombreuses parisiennes ? Quels types de services ou informations pourraient vous être utiles ? D'après vous, quels éléments peuvent être décisifs en tant que famille nombreuse pour rester ou partir de Paris ? Inscrivez-vous et venez échanger sur le sujet, pour proposer des solutions adaptées à vos besoins. »

✓ Collaborer avec nos partenaires

■ Médaille de l'enfance et des familles

La Médaille de l'enfance et des familles honore particulièrement les parents ayant eu au moins quatre enfants et rend hommage à leur mérite et leur témoigne la reconnaissance de la Nation. Cette distinction peut être délivrée à toute personne ayant rendu des services exceptionnels dans le domaine de la famille sur demande du Président de l'Udaf de Paris (décret du 28 mai 2013). Elle est délivrée par le Préfet de Paris. Les formulaires de candidature sont disponibles sur les sites internet de l'Udaf de Paris et du Gouvernement.

En 2022, par arrêté, la dénomination de « Médaille des familles nombreuses » a été changée au compte de « Médaille de l'enfance et des familles ».

Promotion 2022

L'UDAF de Paris a reçu 11 dossiers de candidature à la Médaille. Sur ces 11 dossiers :

- 2 candidats n'ayant pu être joints, en conséquence leurs dossiers sont reportés sur la promotion 2023.

- 9 dossiers de candidature à la Médaille ont donc été présentés à la commission interne de la Médaille.

9 dossiers ont reçu un avis favorable voire très favorable de la commission, dont 2 dossiers au nom de Madame et Monsieur et 2 dossiers au nom de Monsieur.

Mercredi 5 octobre 2022 a eu lieu la remise de la Médaille de l'enfance et des familles à l'Hôtel de Noirmoutier dans le 7^e arrondissement en présence de Madame Véronique Desmaizères, Présidente de l'Udaf de Paris, Madame Barbara Chazelle, Directrice régionale et interdépartementale adjointe de l'économie, de l'emploi, du travail et des solidarités d'Île-de-France et directrice de l'Unité départementale de Paris et Madame Charlotte Desrousseaux, Adjointe au Maire, chargée de la famille et de la petite enfance de la Mairie du 15^e.



Une cérémonie nationale de remise de la Médaille de l'enfance et des familles, a été organisée au Palais de l'Élysée le 16 mars 2022. Une récipiendaire de l'Udaf de Paris a été décorée par le Président de la République, Monsieur Emmanuel Macron, en présence de Madame Marie-Andrée Blanc, Présidente de l'Unaf, Madame Véronique Desmaizères, Présidente de l'Udaf de Paris et Madame Marie-Josée Thollot, Présidente d'honneur de l'association nationale de la Médaille de la famille.



©Théo LEGENDRE / Présidence de la République

✓ Collaborer avec nos partenaires

■ Lire et faire lire (LFL)



Mouvement intergénérationnel, soutenu par l'Udaf de Paris dès son origine, dont la coordination bénévole est assurée par Louis-Pascal Kneppert, Administrateur de l'Udaf de Paris assisté par Claire de Gréef, Coordinatrice de Lire et faire lire depuis octobre 2022.

Madame Véronique Desmaizières, Présidente de l'Udaf de Paris, est administratrice de LFL national depuis 2020.

Ayant pour objet de faire découvrir le livre aux enfants dès le plus jeune âge et le plaisir de la lecture, il contribue à l'effort national de lutte contre l'illettrisme. Les bénévoles de plus de 50 ans œuvrent au sein d'Etablissements d'Accueil de Jeunes Enfants, d'écoles, de collèges, de centres de loisirs et centres sociaux. Les séances hebdomadaires de lecture d'environ 30 minutes font découvrir la littérature jeunesse et suscitent le goût de la lecture.

Au 31 décembre 2022, le réseau Lire et faire lire de l'Udaf de Paris comptait :

278	bénévoles
47	nouveaux bénévoles
388	structures dont 66 sans bénévole
834	séances de lecture
3336	enfants/jeunes bénéficiaires

• Réunions secteurs

29 septembre – réunion bénévoles 16^{ème}
10 octobre - rencontre bénévoles ULIS
15 novembre – réunion bénévoles référentes
2 février – réunion bénévoles 18^{ème} et 19^{ème}
16 mai – rencontre bénévoles ULIS

• Rencontres nouveaux bénévoles

18 réunions de présentation LFL ont permis de sensibiliser 62 aspirants bénévoles.

« Lire aux et avec les enfants : Contraintes, règle du jeu et liberté/créativité pour les enfants et l'adulte lecteur bénévole » : le mardi 22 mars 2022 (13 bénévoles)

• Prix Poésie 2021 - 2022

13 bénévoles ont participé au Prix Poésie.

Rappel des ouvrages entrants dans la sélection :

- **Ode à un oignon**, Felicity Sala et Alexandrina Guardino, Pablo Neruda est d'humeur maussade.
- **Comme un géant**, Marc Daniau - Yvan Duque, Éditions Thierry Magnier, 2017
- **La lune n'est lune que pour le chat**, Vénus Khoury- Ghata - Sybille Delacroix, Éditions Bruno Doucey, 2019
- **MU'ALLAQA**, Nathalie Bontemps - Golan Haji – Philippine Marquier, Éditions Le port a jauni, 2019

Le lauréat est **Comme un géant**.

• Les formations organisées par Lire et faire lire (au total, 101 participations)

« Lecture à haute voix - Niveau 1 » : le lundi 14 mars 2022 – le jeudi 27 mars 2022 – Le lundi 21 mars 2022 (21 bénévoles)

« Lecture à haute voix - Niveau 2 » : Le jeudi 24 mars 2022 – Le vendredi 25 mars 2022 – Le mardi 5 avril 2022 (24 bénévoles)

Rencontre et échange d'expérience Crèches et Haltes Garderies : le lundi 4 avril 2022 (9 bénévoles)

Rencontre et échange d'expérience Maternelle : le mardi 5 avril 2022 (11 bénévoles)

« Comment aider le bénévole à s'insérer dans une équipe autour des enfants de 3 mois à 3 ans » : le mercredi 6 avril 2022 (7 bénévoles)

« Lire en crèche et halte-garderie : Pourquoi ? Comment ? Conditions pour soutenir l'attention de l'enfant » : le lundi 28 mars 2022 (10 bénévoles)

« Diversité linguistique et culturelle dans nos groupes d'enfants, difficulté et/ou occasion d'enrichissement personnel et mutuel ? » : le mardi 12 avril 2022 (6 bénévoles)

Forum des associations

Des bénévoles ont assuré la tenue de stands à l'occasion des forums des associations de la **Salon du livre de la presse jeunesse de Montreuil du 30 novembre au 5 décembre 2022**

Mairie du 11^e le 10 septembre 2022 et de la Mairie du 17^e le 11 septembre 2022.

• **Manifestations diverses**

Festival Quartier Livre – 7^{ème} édition

La Mairie du 5^e arrondissement de Paris avait lancé une opération **Festival Quartier Livre du mercredi 1^{er} au mercredi 8 juin 2022.**

Lire et faire lire et les « Livres à Deux places » aux pieds de la Tour Eiffel

Les 24, 25 et 26 juin 2022, des bénévoles de LFL ont partagé des lectures avec les enfants et les familles lors du jumping Longines de la Tour Eiffel, installés sur les Livres à « Deux places » (création mobilier).



Ludothèque Planète Jeux

Dans le cadre d'une action collective organisée par l'UDAF, un atelier « lecture contes », s'est tenu le jeudi 7 juillet 2022 avec deux bénévoles.

Journée nationale coordinateur Lire et faire lire UDAF – Jeudi 20 janvier 2022

La thématique de cette journée fut « échange autour de la mobilisation du réseau des associations familiales », avec l'intervention d'un enseignant philosophe, auteur et spécialiste de l'enfance, Laurent BACHLER.

Plusieurs messages du **Salon du livre de Montreuil** ont été adressés aux bénévoles leur proposant des activités organisées par le Salon. Deux scènes de rencontres ont fait vivre le thème de cette 38^e édition du Salon, « Désirs de mondes » avec des rencontres, des lectures, des débats autour de la littérature jeunesse.

Salon des séniors

LFL national disposait d'un stand au salon des séniors au sein du village des associations. Dix bénévoles ont participé à la tenue du stand du 23 au 26 mars 2022.

Salon du livre de jeunesse de la Mairie du 7^{ème}

Participation de 4 bénévoles le 30 novembre 2022 – de 14h30 à 17h30 – Événement organisé par la Mairie du 7^e sur le thème « la forêt et les animaux ».

• **Journées nationales LFL**

19 octobre 2022 – de 10h à 17h : Bilan national au FIAP dans le 14^e

20 octobre 2022 – de 10h à 16h30 : Colloque de Lire et faire lire à la BNF



AGIR & SERVIR AUPRÈS DES FAMILLES

✓ Le Service Mandataire Judiciaire à la Protection des Majeurs (SMJPM)

Le Service Mandataire judiciaire à la Protection des Majeurs (SMJPM) prend en charge des personnes dans le cadre de mesures d'accompagnement judiciaire, sauvegardes de justice avec mandat spécial, tutelles, curatelles, subrogé curateur ou tuteur et mandats ad'hoc. Ces mesures de protection sont confiées au service par le juge du contentieux de la protection, en sa qualité de juge des tutelles. **En 2022, le SMJPM a accompagné au total 1 350 personnes.**

Le service concentre 5 pôles :

- **4 pôles à domicile**, intervenant sur l'ensemble du département, avec des sectorisations sur 5 à 6 arrondissements.

- **1 pôle établissement**, assurant un accompagnement auprès des personnes protégées résidant à titre définitif en établissement (maison de retraite, EHPAD, foyer, maison d'accueil spécialisée...).

En parallèle, le pôle juridique et immobilier accompagne l'équipe sur des actions juridiques spécifiques (affaires pénales et civiles, succession...) et de gestion immobilière (achat, vente et mise en location des biens dont les personnes protégées sont propriétaires).

De plus, les responsables de secteur exercent des missions de coordinateur, et apportent un appui technique et pédagogique auprès des mandataires.

L'activité du service

1 350	mesures de protection juridique suivies par le Service au 31 décembre 2022 dont 43 mesures ad'hoc.
909	curatelles
388	tutelles
7	sauvegardes de justice
3	mesures d'accompagnement judiciaire

Communication avec les personnes protégées :

Nombre de passages à l'accueil de l'Udaf	2 418
Nombre de rencontres avec le mandataire à l'Udaf	1 223
Nombre de démarches administratives à l'extérieur	526
Nombre de réunions de synthèse	204
Nombre de visites à domicile ou en structure	1 337

Evolution des mesures de janvier à décembre 2022

2022		Type de Mesure	janvier	février	mars	avril	mai	juin	juillet	août	septembre	octobre	novembre	décembre	Total
ENTRÉES	TUTELLE	3	1	5	1	4	6	4			6	4	1	1	36
	CURATELLE RENFORCÉE	5	9	5	8	10	8	6	2	7	5	5	6		76
	CURATELLE SIMPLE		1	1					1						4
	SAUVEGARDE	3	3	3	4	3	1				1	3			18
	MAJ														0
	AUTRES (ad'hoc...)	1		1	1	2	3	1	1	2	2	3	2	19	
Total :			12	10	15	11	20	20	13	3	16	14	9	10	153
2022		Motif de fin de Mesure	janvier	février	mars	avril	mai	juin	juillet	août	septembre	octobre	novembre	décembre	Total
SORTIES	CADUCITE		2	1				1	2	1		1	1		9
	DECES		10	5	3	5	5	5	9	11	1	10	10	12	86
	DESSAISISSEMENT		5	1	1	1	3	4	5	2	3	3	3	3	33
	FIN DE MESURE		1	3	3	1	1	2		2					13
	MAINLEVÉE					1		1	1	1	3	1	2	1	11
	NON LIEU					1								1	
Total :			16	11	7	9	9	13	17	17	7	15	16	16	153
Différence Entrées et Sorties			-4	-1	8	2	11	7	-4	-14	9	-1	-7	-6	0

En 2022, l'activité du service a pu comptabiliser autant d'entrées que de sorties de mesures.

Ancienneté de la mesure de protection :

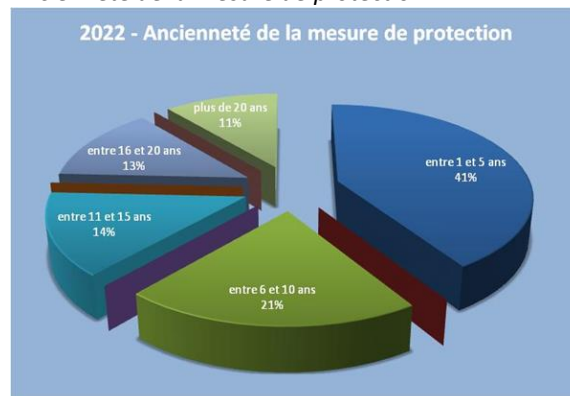

Environ 59 % des personnes protégées suivies bénéficient d'une mesure de protection exercée par le service depuis plus de 6 ans.

Répartition selon le mode de résidence et par arrondissement :

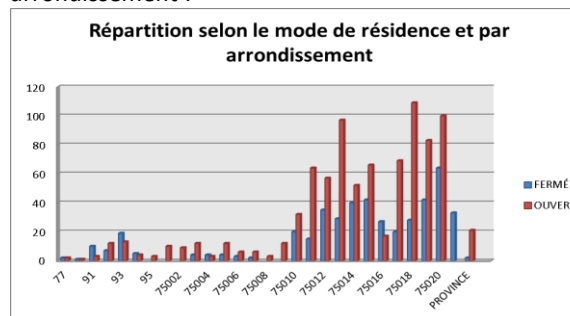

Les personnes protégées vivant à domicile résident principalement dans le 18^e, 20^e, 14^e et 19^e arrondissement de Paris.

Le 20^e arrondissement concentre largement les personnes protégées hébergées en établissement.

Le nombre des visites à domicile et en structure reste encore limité. Ce sujet a été abordé avec les responsables de secteur afin de dégager des pistes d'amélioration, et de rationaliser davantage les déplacements.

Correspondances avec le Tribunal judiciaire :

Nombre d'audiences	372
Nombre de requêtes	550
Nombre de rapports sociaux ou de difficultés	768
Nombre des autres correspondances	2 272

NB. Les outils informatiques mis à la disposition du service ne permettent pas à l'heure actuelle d'automatiser l'intégration des correspondances reçues par courriel par voie électronique dans le logiciel métier ; aucune statistique ne peut être extraite.

Les principales difficultés

- Compte tenu de la diversité du public suivi, l'enjeu pour le service MJPM est d'apporter une réponse adaptée à toute personne vulnérable, quelles que soient ses problématiques.

Cette réponse peut s'avérer difficile à concrétiser, notamment pour les adultes souffrant de pathologies psychiques et/ou psychiatriques, qui dans un contexte de rupture de soins et cumulant des addictions (drogues, alcool, jeux...), peuvent avoir un comportement dangereux pour eux-mêmes, pour autrui et plus particulièrement pour les personnels de l'UDAF de Paris.

- Les établissements bancaires, même partenaires, n'hésitent pas à procéder à la clôture des comptes sans préavis ou à refuser les retraits en guichet pour les personnes, auteures d'incivilités, mettant à mal la gestion financière des personnes protégées.

- La dégradation du secteur médical et en particulier psychiatrique rend plus difficile l'accompagnement des personnes protégées (diminution du nombre de lits, réduction de la durée de la prise en charge hospitalière, manque de moyens et de personnel, turn-over...).

- La pénurie de logement sur le territoire parisien peut contraindre le service à privilégier notamment des locations en chambre d'hôtel. Un nombre important de personnes suivies est hébergé par des tiers (famille ou amis), et d'autres bénéficient simplement d'adresse administrative, sans logement.

- Les mesures de protection confiées à l'UDAF de Paris concernent de plus en plus des personnes étrangères, ne pratiquant pas la langue française, et ne bénéficiant pas de titre de séjour, en cours de validité. Cette problématique implique une montée en compétences des mandataires sur la connaissance des droits des étrangers et nécessite un partenariat étroit avec les services spécialisés.

Évaluation des projets énoncés en 2021

Réalisés :

- Finalisation du projet de service, avec un plan d'actions.

- Prestation de serment des mandataires ayant obtenu leur CNC.

- Refonte du livret d'accueil des nouveaux salariés du service.

- Refonte du livret d'accueil des personnes protégées.

Non réalisés :

- Renforcer le pôle juridique : volonté d'attribuer une secrétaire à plein temps afin de décharger les responsables juridiques de toutes les démarches administratives.

- Formaliser des temps d'échanges avec le service comptabilité, pour harmoniser les pratiques et fluidifier l'utilisation des logiciels.

PROJETS ET PERSPECTIVES 2023

- Création d'un poste de mandataire volant : Il sera chargé de l'accompagnement au retour de mandataires après une longue absence, des remplacements courts dans l'attente de retour du mandataire absent ou de son remplacement, mais également apporter une aide auprès des autres mandataires sur l'accomplissement de diverses tâches (inventaire, DIPM...). L'objectif est de répondre à des besoins identifiés, à savoir : assurer la continuité de service sans accroître la charge de travail des mandataires présents, faciliter le retour des mandataires après une période d'absence.

- Mise en place d'un groupe d'expression des personnes protégées pour les informer de leurs droits et de recueillir leur avis sur le fonctionnement du service.

- Intégration d'un nouveau logiciel métier.

AGIR & SERVIR AUPRÈS DES FAMILLES

✓ Le Service d'Aide aux Tuteurs Familiaux (ATF)



Présentation du service

Ce service permet d'apporter des réponses aux questions concrètes des tuteurs familiaux en exercice, mais aussi aux personnes qui s'interrogent sur l'opportunité ou l'exercice d'une mesure de protection pour leurs proches. Il s'adresse également à des professionnels des services médico-sociaux en lien avec les familles confrontées à cette réalité.

Deux intervenantes issues du Service Mandataire judiciaire à la Protection des Majeurs de l'Udaf de Paris ont pour mission d'assurer ce soutien à la destination des familles et des professionnels.

Zoom sur le service

307	personnes renseignées en 2022
194	communications téléphoniques
93	contacts par mail
20	rencontres à l'Udaf
23	conférences d'informations collectives
1	atelier sur la rédaction des comptes rendus de gestion
17	permanences au sein du Tribunal judiciaire de Paris

Le service est essentiellement identifié grâce au bouche à oreille. Le site internet de l'UDAF de Paris offre également une visibilité sur ce service.

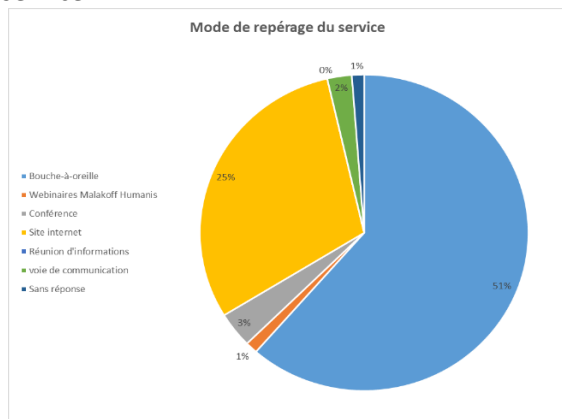

Profil des demandeurs

Le profil des demandeurs reste inchangé : ce sont en majorité des femmes entre 50 et 70 ans

et des personnes en activité. Les sollicitations des personnes de plus de 80 ans ont été moins nombreuses que les années précédentes.

Champs d'intervention

Les intervenantes sont plus largement sollicitées pour des problématiques relevant de l'exercice de la mesure de protection. Il est en effet nécessaire que les familles puissent bénéficier d'une information régulière et être soutenues en amont et tout au long de l'exercice de la mesure de protection.

L'intérêt porte généralement davantage sur les mesures dites classiques, et plus particulièrement sur la mesure de tutelle. Le mandat de protection future suscite de plus en plus d'intérêt.

Les thèmes abordés lors des échanges avec les intervenantes restent très variés, et nécessitent une connaissance approfondie de la législation en vigueur.

Faits marquants

Le retrait progressif de notre partenaire Malakoff Humanis : volonté de cet organisme de mettre un terme à notre partenariat ancien, en raison notamment de changements organisationnels au sein du groupe. Réduction du nombre de conférences d'information à la destination des bénéficiaires de Malakoff Humanis dès 2023, et la fin du partenariat à l'horizon 2024.

PROJETS ET PERSPECTIVES 2023

- Le déploiement des interventions auprès des professionnels du secteur médico-social.
- Le toilettage et archivage des outils mis à la disposition des intervenantes, pour une meilleure organisation.

AGIR & SERVIR AUPRÈS DES FAMILLES

✓ Le Pôle d'Actions Sociales Solidaires et Educatives – Famille P.A.S.S.E - Famille

Présentation du service

Depuis 2010, l'Udaf de Paris est habilitée pour exercer des Mesures Judiciaires d'Aide à la Gestion du Budget Familial (MJAGBF) en qualité de service Délégué aux Prestations Familiales. Ainsi, l'activité principale du Pôle d'Actions Sociales Solidaires et Educatives – Famille (P.A.S.S.E. Famille) est la gestion de ces mesures. Celles-ci, prononcées par le Juge des Enfants, ont pour but d'accompagner les parents d'enfants mineurs, qui perçoivent des prestations familiales et qui rencontrent des difficultés sur le plan budgétaire, matériel, économique et social, afin de leur permettre d'acquérir leur autonomie administrative et financière dans l'intérêt de leurs enfants.

Dans ce cadre, les prestations familiales sont versées au service et gérées en cogestion avec les parents. Les Délégués aux Prestations Familiales chargés du suivi des familles, tous titulaires d'un diplôme en travail social (et prêtent serment, exercent une action éducative auprès des parents. Cet accompagnement a pour fil conducteur l'intérêt supérieur du ou des enfants.

En 2022, Paris Habitat a de nouveau fait confiance à l'Udaf et a renouvelé le marché permettant la poursuite de l'activité de l'Équipe Mobile d'Appui et d'Accompagnement Renforcé (EMAAR).

Activité du service MJAGBF

Le nombre de MJAGBF était de **208 mesures**, l'activité enregistre une **augmentation de 11 %** par rapport à 2021.

Le nombre de fins de mesures est en nette diminution par rapport aux années précédentes durant lesquelles l'accompagnement des familles a été très impacté du fait de la crise sanitaire liée à la Covid-19. Le retour à l'autonomie financière et administrative des parents constitue 53 % des fins de mesures, conformément à la mission de la MJAGBF.

Nombre de nouvelles mesures :

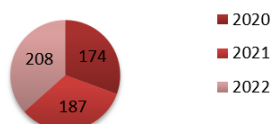

Motifs des fins de mesures

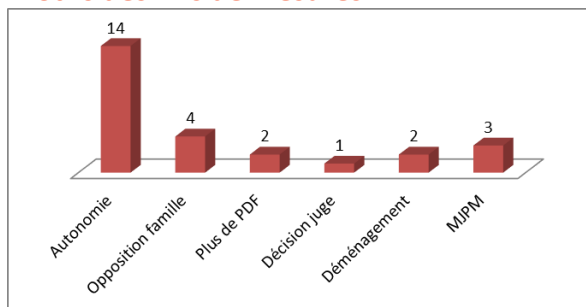

L'origine du signalement

Les signalements sont adressés par les services sociaux et transmis par la Cellule de Recueil des Informations Préoccupantes (CRIP) de l'Aide Sociale à l'Enfance au Procureur de la République. 47 % des mesures sont signalées par les Espaces parisiens des solidarités soit la grande majorité. Toutefois, on observe une légère diminution des signalements faits par les services sociaux parisiens.

On note également une augmentation des signalements provenant des services éducatifs (AED/AEMO) passant de 22 % mais aussi des mesures prises à l'initiative des juges des enfants lors d'audience en assistance éducative soit 13 %. Le reste des signalements est effectué par les centres d'hébergement, les centres maternels et les familles sur préconisation des services sociaux.

La durée du signalement

La durée moyenne est de 3 ans et demi pour environ 2/3 des accompagnements en MJAGBF. Cependant, des mesures durent depuis plus de 6 ans et concernent des familles avec d'importantes difficultés sociales, éducatives et financières. Dans certaines de ces situations, la mesure perdure jusqu'à la fin des droits des prestations. Les magistrats sont informés des limites de l'action éducative dans ces situations mais maintiennent les mesures dans l'intérêt des enfants.

Le public concerné

On constate toujours une forte proportion de familles monoparentales.

Le fil conducteur de l'intervention est l'intérêt et la satisfaction des besoins fondamentaux de l'enfant. De fait, les délégués aux prestations familiales exercent auprès des parents une action éducative pour leur faire prendre conscience de leurs besoins.

En 2022, 602 enfants âgés de 0 à 20 ans (ouvrant droit aux prestations familiales) ont été concernés par la MJAGBF.

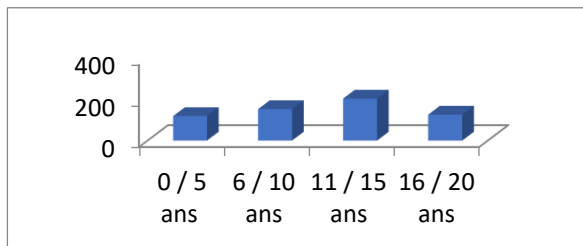

Les familles suivies habitent prioritairement l'Est Parisien (20^e et 19^e arrondissement), le Nord Parisien (17^e et 18^e arrondissement), suivis des 14^e et 13^e arrondissements.

La MJAGBF s'adresse aux familles composées d'au moins un enfant mineur ouvrant droit à des prestations familiales.

En 2022 sur les prestations familiales perçues, le service a réglé directement près de 273 412 € de factures et dettes, liées directement aux enfants : scolarité, cantines, crèches, centres de loisirs, vacances, soins...

Actions à l'ouverture de la mesure

Les familles suivies rencontrent de multiples problématiques (compétences limitées en matière d'organisation du budget, surendettement, accidents de la vie, retour à domicile des enfants après une mesure de placement, difficultés diverses liées aux conflits parentaux, absences de ressources financières suffisantes et conditions de logements inadaptées et/ou insalubres, etc.). Les problématiques liées au logement, et notamment la présence d'impayés locatifs sont « la porte d'entrée principale » de la MJAGBF.

L'intervention des délégués aux prestations familiales en début de mesure s'organise

Le maintien du logement est essentiel pour la sécurité matérielle des enfants et est un objectif prioritaire bien qu'il ne constitue pas le seul axe d'intervention dans le champ de la mesure. En 2022, le service a réglé sur les prestations directement aux bailleurs 212 135 € de loyers et 61 277 € sur les impayés.

Les dettes d'énergies (électricité-gaz-eau) sont également fréquentes. En 2022, ont été réglés 13 773 € sur les prestations aux fournisseurs d'énergie (dettes et factures courantes).

Aides complémentaires à l'éducation budgétaire

- Le **développement de la permanence d'accès numérique avec un accueil journalier des familles** est assuré sur rendez-vous. Les actions réalisées sont principalement liées à l'utilisation des services en ligne de l'État tels que la Caisse des allocations familiales, la Sécurité Sociale, Pôle Emploi afin de guider les parents dans leurs démarches visant à l'ouverture et au maintien de leurs droits. Lors de cette permanence, l'assistant numérique peut aider certains parents en recherche d'emploi en leur apportant un soutien pour utiliser des sites de recherche d'emploi mais aussi les aider à créer des CV. La dématérialisation des services publics s'est accéléré depuis la crise sanitaire liée à la Covid et a conduit à s'adapter et à renforcer l'accueil des familles à la permanence d'accès numérique. Cette action est très appréciée des familles et permet aussi de sensibiliser aux risques en ligne : aider les membres de la famille à comprendre les risques liés à l'utilisation des outils numériques, tels que la fraude en ligne, les arnaques et les pièges à clics, et les guider pour éviter ces risques.

- Une action collective a été organisée en février 2022 sur le thème, « Maitriser ses consommations d'énergie ».

- La poursuite des interventions ponctuelles de TISF (Technicien Intervention Sociale et Familiale) de quelques heures sur des projets élaborés avec la famille (démarches administratives compliquées par exemple) dans le cadre la convention avec l'ADAF.

- L'organisation de vacances en partenariat avec l'association Les Vacances Solidaires pour des séjours familiaux. Les départs en colonies de vacances avec le dispositif « Arc-en-ciel » de la

souvent dans l'urgence autour du maintien du logement.

Ville de Paris et un nouveau partenaire « Les enfants de la terre ». 12 familles ont pu bénéficier d'un séjour de vacances, 45 enfants ou plus, ont pu partir en colonie de vacances.

- Les réunions d'équipe dans le cadre de l'analyse des pratiques se sont poursuivies à raison de trois heures par mois, afin d'accompagner les déléguées aux prestations familiales dans la compréhension des difficultés des familles pour adapter au mieux le suivi engagé.



✓ Équipe Mobile d'Appui et d'Accompagnement Renforcé (EMAAR)

Paris Habitat et l'Udaf de Paris ont noué un partenariat afin de constituer une équipe mobile (EMAAR) mise à disposition de ses locataires les plus en difficultés. Ce partenariat est mis en place depuis septembre 2021 et a été renouvelé en 2022.

La mission d'appui temporaire est **destinée à des situations complexes de ménages**, et dont la résolution est subordonnée aux difficultés suivantes :

- Personnes vulnérables
- Surendettement
- Régularisations administratives
- Situations de sursis prolongés, « enkystées » nécessitant un travail d'accompagnement renforcé afin d'obtenir une adhésion du ménage à un projet social lui permettant le maintien dans les lieux.

Dans ce contexte l'EMAAR a pour mission d'évaluer, d'orienter et d'accompagner sur le plan social et budgétaire les locataires de Paris Habitat. Elle vient renforcer le travail déjà entrepris par un accompagnement direct auprès des locataires les plus en difficulté, sur orientation et en partenariat avec les Conseillers Sociaux de Paris Habitat. La démarche s'inscrit dans un cadre de confidentialité et de respect des droits des personnes. L'équipe mobile est constituée de travailleurs sociaux diplômés ayant une solide expérience dans le logement.

Activités de l'EMAAR

En 2022, l'EMAAR a enregistré une augmentation de son activité soit 61 saisines contre 39 en 2021. L'adhésion des locataires à la mission de l'EMAAR est très forte (plus de 90 %).

Typologie des foyers :

- 45 % de familles monoparentales avec un enfant ou plus,
- 35 % de locataires vivant seuls,
- 20 % de couples avec ou sans enfant

Moyenne de la dette locative au début de l'intervention : 15 192€ en moyenne (1 792 620€ pour l'ensemble des dossiers)

Moyenne des ressources mensuelles des foyers au début de l'intervention : 1 258€ en moyenne



L'intervention d'aide individualisée comprend :

- L'apport d'une **aide concrète aux familles** dans leurs difficultés financières et administratives par l'accompagnement dans l'ouverture et/ou au rétablissement des droits (APL, Aides facultatives du CASVP, FSL énergie...)
- L'accompagnement dans la constitution de dossiers FSL, du maintien dans les lieux, de dossiers de surendettement et d'orientation vers des dispositifs adaptés (ASLL, mesures de protection), etc.
- La mise en place d'un accompagnement budgétaire (AEB)
- L'accompagnement éventuel de certains locataires vers d'autres solutions lorsque le logement actuel n'est plus adapté
- Un accès dédié dans les locaux de l'Udaf pour l'accompagnement numérique lié aux ouvertures des droits des locataires

Actions sur les droits :

Dans 75 % des situations, l'EMAAR mène des actions sur les droits (ouverture/rétablissement des prestations CAF, prime d'activité, aides facultatives, retraite, Pôle Emploi.). **L'augmentation moyenne des ressources des foyers est de l'ordre de 13,10 %.**

Actions directes sur la dette :

Dans 76 % des situations, la reprise des paiements des loyers est effective. Dans 42 % des situations où la demande de FSL Maintien a été déposée, obtention à 100 % sur les réponses obtenues du FSL. Dans les autres situations les accompagnements étaient trop récents pour pouvoir instruire un FSL.

Actions sur les locataires les plus démunis :

Dans 16 % des situations, des mesures de soutiens sont mises en place (ASLL, MASP, mesure de protection juridique) à l'issue du suivi de l'EMAAR.

Actions de partenariats :

- L'encadrement a poursuivi ses démarches de partenariat sous forme de réunions d'information et/ou de rencontres
- Participation aux réunions CPPEF du 17^e en qualité de membre permanent,

- Participation aux réunions de la CAPPEX en suppléance Madame Françoise THIEBAUD, Administratrice
- Une réunion d'information sur la MJAGBF s'est effectuée en avril au service social du 13^e arrondissement
- Participation réunion de cadres service social du 17^e
- Réunion trimestrielles avec les équipes sociales de Paris Habitat sur 3 Directions territoriales

PROJETS et PERSPECTIVES en 2023 :

- Poursuite des démarches de communication du MJAGBF
- Poursuite du partenariat : EMAAR et Paris Habitat
- Préparation de l'évaluation externe
- Réactualisation du projet de service
- Accueil dans le cadre d'une alternance d'une étudiante CESF de troisième année et un stagiaire travailleur social de troisième année



AGIR & SERVIR AUPRÈS DES FAMILLES

✓ La Médiation Familiale

Présentation du service

Le service de médiation familiale de l'Udaf de Paris accueille principalement des demandes de médiation familiale conventionnelle (dites aussi spontanées), des médiations judiciaires, c'est-à-dire des médiations sur décision de justice (jugements ou ordonnances des juges aux affaires familiales) et des médiations issues des permanences effectuées par les deux médiatrices familiales dans le cadre du Point d'Accès au Droit (PAD) au Tribunal judiciaire de Paris.

De manière générale, l'activité du service de médiation a baissé en 2022 : moins de demandes de rendez-vous ont été formulées, entraînant moins de mesures de médiations conventionnelles et ainsi moins de séances de médiation familiale. En revanche, les médiations judiciaires ont légèrement augmentées. Parmi les hypothèses pouvant expliquer cette baisse, figurent la baisse des séparations et le manque d'informations des couples sur la médiation familiale qui ont recours à d'autres professionnels, notamment des avocats.

Bien qu'en baisse, les réalisations de médiation restent supérieures aux attentes des partenaires et financeurs.

Le service de médiation a réussi au fil des années à développer un réseau de partenaires professionnels (avocats, thérapeutes, travailleurs sociaux) qui orientent régulièrement les familles. Le bouche à oreille fonctionne également de plus en plus.

Les trois quarts des médiations familiales concernent des séparations conjugales afin d'apaiser les conflits, de mettre en place une communication parentale acceptable et d'organiser leurs responsabilités parentales.

Les médiatrices familiales ont continué la promotion de la médiation familiale et du groupe de soutien pour les enfants, auprès des

autres services de l'Udaf (Pôle Petite Enfance, P.A.S.S.E. Famille, ...) et de l'ADAF.

Activités du service

110 entretiens d'informations à la médiation familiale
47 mesures de médiation familiale en cours
42 médiations familiale terminée dont 56 % se sont concluent par un accord
111 séances de médiation familiale ont été réalisées
3 permanences d'informations au Tribunal Judiciaires de Paris

Activités complémentaires

- Rencontres régulières avec les services parisiens de médiations familiales pour la coordination des actions communes auprès des financeurs ou auprès du public.
- Participation à des groupes de travail entre les Udaf et l'Unaf, sur la médiation familiale et sur l'animation de groupes d'enfants.
- Rencontres avec des étudiants ou futurs étudiants en médiation familiale, réponse aux nombreux questionnaires et demande de stages, accompagnement des mémoires.

PROJETS ET PERSPECTIVES 2023

- Reprise des ateliers sur la séparation parentale à l'espace Parents de la CAF de Paris
- Continuer à faire connaître la médiation familiale et développer des partenariats avec les acteurs de différents champs sociaux (éducation, santé, vieillesse, handicap, etc.)
- Reprendre le projet de groupes de paroles d'enfants, qui n'a pas pu se mettre en place en 2022
- Rapprochement avec l'APCE 75

Le service de Médiation familiale est conventionné par la CAF, la Ville de Paris et est soutenu par la MSA d'Île-de-France.



✓ La Ludothèque Planète Jeux

Présentation et fonctionnement

La ludothèque Planète Jeux, située 68 rue Stephenson dans le 18^e arrondissement, est la plus ancienne ludothèque de Paris. Elle propose un lieu neutre qui aide à la socialisation des enfants, au soutien à la fonction parentale et la découverte de nouveaux jeux pour les pratiquer en famille. Elle s'inscrit dans une continuité car les adhérents restent généralement fidèles pendant plusieurs années.

L'Udaf de Paris est gestionnaire du fonctionnement de la ludothèque depuis le 1^{er} septembre 2017. Le Comité d'entreprise SNCF Réseau IDF continue à subventionner une partie de l'activité et assure la charge des locaux de la structure.

Organisation et activités

Horaires d'ouverture :

Lundi : 12h - 16h30 – Mardi : 12h - 18h

Mercredi : 10h - 18h – Vendredi : 12h - 18h

L'équipe compte 2 personnes :

1 responsable - 1 ludothécaire

Cette année, la ludothèque a reçu 10 stagiaires.

Un binôme de volontaires est également reçu depuis novembre 2022 tous les lundis en partenariat avec l'association Unis-Cité.

Les différents services offerts par la ludothèque sont :

- Accueil tous publics intergénérationnels et interculturels
- Jeu libre sur place
- Jeu accompagné
- Initiation et explication des règles des jeux de société
- Prêt de jeu
- Animation thématique (jeux du monde, les villes, les pirates, ...)
- Conseil sur le choix des jeux
- Animation extérieure
- Centre de documentation sur le jeu, le jouet, l'éducation
- Conseils sur des projets de ludothèque ou création de jeux

La ludothèque se structure autour de 3 pôles :

Le pôle éducatif : La ludothèque utilise le classement ESAR (les jeux d'Exercices, Symboliques, d'Assemblages et de Règles) mis au point par la psychopédagogue canadienne Denise GARON. L'enfant, attiré par les différents jouets mis à sa disposition va progressivement s'éloigner de l'adulte de référence qui l'accompagne et aller à la rencontre d'autres enfants et adultes.

Le pôle social : La ludothèque, située dans un quartier populaire, offre un lieu de rencontre et de partage à de nombreuses familles. Elle favorise à la fois les rencontres intergénérationnelles et interculturelles. Elle soutient les parents dans leur rôle, en les amenant à partager avec d'autres, leurs expériences. Par le choix multiple des jouets et des jeux mis à disposition, elle aide les utilisateurs à diversifier leur pratique ludique et leurs connaissances des jeux. Elle permet également, de tester les jeux avant éventuellement de les acheter.

La ludothèque travaille avec de nombreux partenaires du quartier (écoles, crèches, associations) et s'inscrit comme un centre de ressources sur le jeu et le jouet.

Le pôle culturel : Le jouet et le jeu de société sont des représentations sociales de la culture qui les créent. Chaque société, à travers les jeux qu'elle produit, nous montre le reflet de ses questionnements. Les jeux traditionnels et les jeux du monde, nous interrogent sur des pratiques ludiques différentes. A la ludothèque, il a été choisi de présenter un maximum de choix de jeux, que ce soit à travers des jeux traditionnels ou des jeux contemporains. Les deux ludothécaires souhaitent également faire connaître les auteurs de jeu en faisant des présentations régulières de nouveautés ou de jeux sur un thème particulier.

Profil du public accueilli

La ludothèque Planète Jeux comptabilise **13 281** visites en 2022, soit une moyenne de 79 personnes par jour.

Nombre d'inscrits : 229 familles
18 assistantes maternelles
29 collectivités

Ont notamment été accueillis :

- **11 écoles du quartier** pour y venir avec des classes, représentant 66 classes (soit environ 1 300 enfants). Les enfants sont accueillis pendant une heure à la ludothèque avec leur enseignant et des parents accompagnateurs à raison d'une fois toutes les trois semaines environ.

- 8 structures dédiées aux enfants et adultes en difficulté ou en situation de handicap

L'accueil des publics en situation de handicap (enfants principalement) se fait en même temps que les autres publics. Les rencontres sont bénéfiques pour tous et les échanges autour du jeu se passent très bien. Ils empruntent également des jeux.

- 5 structures Petite Enfance

3 crèches parentales sont accueillies régulièrement. Les assistantes maternelles viennent également profiter de l'espace et des jeux. Le multi-accueil La Jonquière vient emprunter des jeux.

- 3 associations travaillant avec le jeu

Ces associations (Le Petit Ney, École de formation St-Honoré, Collectif Jeux 18) viennent emprunter et chercher des conseils autour des jeux.

- 2 centres de loisirs SNCF de Mitry-Mory et Drancy.

Réalisation 2022

- La ludothèque a participé activement à la formation des animatrices travaillant à la Ludoneuf et à l'élaboration du fonds de jeux. Les ludothécaires sont en échange constant avec la responsable de l'activité pour répondre le mieux possible aux demandes des familles.

- Depuis le mois d'octobre 2022 la ludothèque reçoit une fois par mois des animateurs du club SNCF de Go qui viennent faire découvrir le jeu aux enfants. Plusieurs adolescents reviennent régulièrement.

- Le Café des parents dans le cadre du REAAP, a repris régulièrement avec 6 séances dans l'année. Ces séances, prévues le lundi en fin d'après-midi, commencent par un petit goûter permettant aux parents et aux enfants présents de faire connaissance. Les enfants vont ensuite dans la salle de jeu libre avec un ludothécaire pendant que les parents discutent entre eux de leur pratique du jeu en famille, en présence d'un autre ludothécaire.

- Le tournoi du jeu « Quarto interludothèques » organisé par l'ALF, n'a pas rencontré le même succès que les précédents. Certaines familles ont découvert le jeu mais n'ont pas souhaité participer au concours. Nous n'avons donc pas pu proposer de représentant de la ludothèque pour les phases finales.

- La ludothèque, centre ressource sur le jeu, est également démarché pour tester des prototypes de créateurs de jeux. Les jeux les plus aboutis sont testés avec le public qui aime être sollicité pour donner son avis. La Ludothèque travaille particulièrement avec l'éditeur Djeco qui en retour offre des jeux que nous pouvons choisir dans leur catalogue. Cette année, deux autres éditeurs ont également sollicité la ludothèque pour améliorer des règles de jeux déjà sortis. France Info a également sollicité les conseils de la ludothèque afin d'écrire un article sur les jeux les plus plébiscités par les familles.



- La ludothèque a également travaillé avec l'ADAF pour accueillir des familles suivies par différents services. L'événement regroupait 3 activités sur une même journée : lecture de contes avec l'association Lire et faire Lire, organisation d'un espace moteur sur la terrasse et utilisation de l'espace jeu libre de la ludothèque. Les familles ont adoré ce moment qui leur a permis de rencontrer et créer du lien avec les autres familles.

- La Rue aux Enfants le dimanche 10 avril, rue Emile Duployé (18^e). Pour la première fois, la ludothèque a participé à une Rue aux Enfants avec Home Sweet Mômes et de nombreux partenaires du quartier. Les familles étaient ravies de cette journée festive, et contentes de retrouver la ludothèque dans un autre cadre.

- La Fête mondiale du Jeu le samedi 21 mai à la ludothèque. Comme chaque année, la ludothèque a participé à la Fête Mondiale du Jeu le samedi 21 mai avec Le collectif Jeu dans le 18^{ème}. Pour cette occasion, un tournoi de billard hollandais collectif a été organisé.

- La Fête de l'Enfance SNCF le samedi 28 mai à Mitry-Mory (77). Cette année a également vu la reprise de la Fête de l'Enfance SNCF, organisée par les Comités d'Entreprise des cheminots d'Île-de-France, à destination des familles des employés. La ludothèque s'exporte à cette occasion, et anime trois grands espaces sous tente. Les familles sont très nombreuses au cours de la journée, environ 4 000 personnes.

- La Fête de la Goutte d'Or le samedi 2 juillet au square Léon (18^e). Samedi 2 juillet, la ludothèque a participé à la Fête de la Goutte d'Or au square Léon aux côtés de nombreuses associations du quartier. Nous avons proposé un espace de jeu de société pour les familles.

- Le Forum du Temps libre et des Loisirs le samedi 10 septembre, au gymnase Ostermeyer (18^e)
À la demande de la Mairie, comme chaque année, nous organisons une ludothèque éphémère au Gymnase Ostermeyer pour le Forum des Associations. Cet événement a toujours beaucoup de succès, et a accueilli plus de 700 personnes sur l'espace.

PROJETS et PERSPECTIVES 2023

- Depuis plusieurs années, l'équipe de la ludothèque souhaite faire une animation commune avec ses partenaires du Collectif Jeux dans le 18^e. L'objectif serait de partager un événement jeux sur l'espace public afin de faire connaître nos différentes associations aux habitants de l'arrondissement.

- La ludothèque est en relation avec l'Institut Thérapeutique, Educatif et Pédagogique (ITEP) Angela Davis dans le 18^e qui souhaiterait venir, soit en accueil de groupe soit en accompagnement individuel sur le temps d'accueil du public en inclusion.

- Concernant les renforts de personnel, la ludothèque est aussi en discussion avec une association de Bondy pour accueillir un jeune en réorientation professionnelle qui viendrait du mardi au vendredi sur la structure. L'accueil d'une personne en mécénat de compétence l'année prochaine sur la journée du mercredi est également prévue.



AGIR & SERVIR AUPRÈS DES FAMILLES



✓ La Ludoneuf, la ludothèque citoyenne du 9^e arrondissement

Présentation et fonctionnement

La Ludoneuf, la Ludomouv' citoyenne du 9^e arrondissement est une ludothèque en plein air qui propose aux familles et aux enfants de jouer sur place à des jeux de société, jeux en bois, jeux symboliques, mais également de multiples activités ludiques. L'accueil des enfants et des familles, entièrement gratuit, se fait par une ludothécaire professionnelle.

La Ludoneuf a été ouverte à la demande de la Mairie du 9^e et de la Ville de Paris en mai 2022 rue Rochambeau à côté du square Montholon, non sans difficulté. Elle fait partie du réseau des ludomouv' citoyennes mis en place par la Mairie de Paris. Elle est constituée d'un container maritime de couleur rouge coquelicot et décoré par l'artiste graffeur Ouestled.



La Ludoneuf est entièrement gérée par l'Udaf de Paris et soutenue par la Mairie de Paris, la Mairie du 9^e arrondissement et la CAF de Paris.

La Ludothécaire de la Ludoneuf, travaille en étroite collaboration avec les deux ludothécaires de la ludothèque Planète Jeux.

Horaire d'ouverture :

D'avril à septembre :

Mercredi : 14h15 – 18h45

Jeudi, Vendredi : 16h -18h45

Samedi : 11h - 13h30 & 14h-18h30

Fermée : Lundi, mardi, dimanche et jours fériés

D'octobre à mars :

Mercredi : 14h15 – 18h

Jeudi, vendredi : 15h15 -18h

Samedi : 11h - 13h30 & 14h-18h

Fermée : Lundi, mardi, dimanche et jours fériés



Profil du public accueilli

La fréquentation est constante, quelles que soient les contraintes météorologiques et périodes scolaires ou de vacances, par les enfants, adolescents et leurs familles. Les assistantes maternelles se retrouvent aussi très régulièrement après l'école avec les enfants. Fréquemment, les professionnels de la crèche d'en face font jouer les enfants en attendant l'arrivée des parents.

Les parents se montrent également très reconnaissant de l'initiative et expriment même le souhait que l'activité puisse se dérouler dans un lieu fermé lors des épisodes de froid ou de pluie. Les seniors du quartier se montrent également très intéressés et demandent régulièrement des précisions.

« Au mois d'octobre et novembre, malgré le froid et la pluie ; plus de 850 personnes sont passées à la Ludoneuf ! C'est un vrai succès ! »

PROJETS et PERSPECTIVES 2023

- Recruter un ou une jeune en Service Civique et accueillir parents ou jeunes bénévoles
- Stabiliser l'accueil des enfants et des familles
- Participer à la Fête mondiale du Jeu le 27 mai 2023 et renforcer les coopérations avec les acteurs du quartier.

Présentation et fonctionnement

Le Pôle Petite Enfance est un service de l'Udaf de Paris. Ce service regroupe à ce jour **11 établissements d'accueil du jeune enfant représentant 308 places d'accueil soit 93 salariés**. Ces structures sont implantées sur le territoire parisien au sein des 15^e, 16^e, 9^e, 17^e arrondissements. Ces établissements proposent aux familles parisiennes des solutions d'accueil innovantes et atypiques comme l'accueil de plein air du jardin du Ranelagh, l'accueil de fratrie d'enfants malades, l'accueil semi-plein air et des structures à vocation d'insertion professionnelle etc. Ces structures proposent une offre d'accueil diversifiée (journées et demi-journées) de manière régulière, occasionnelle ou en urgence afin de répondre au mieux aux besoins des familles. Le pôle petite enfance s'inscrit dans une démarche de diversification en 2022 en menant des expérimentations au sein de ces établissements grâce au développement d'actions de soutien et d'accompagnement des parentalités (répit parental, samedi en famille...).

Activités

Figure 1 : Activité en heures

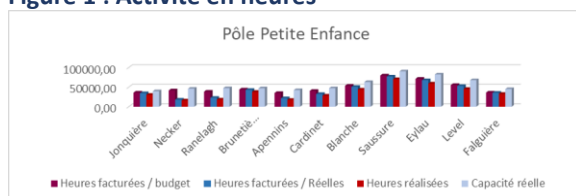
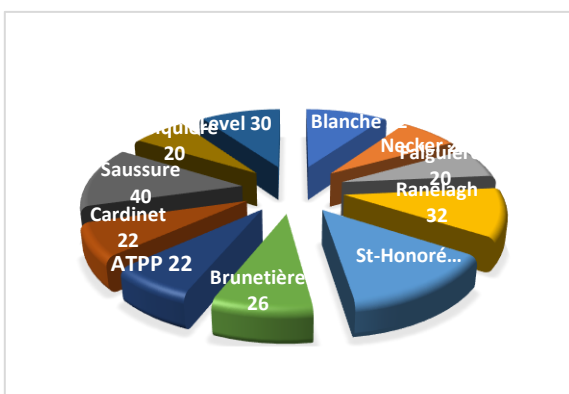

Figure 2 : Nombre de places par EAJE



La vie des équipes

2022 une année riche en formations :

Les équipes de professionnels ont bénéficié de formations mutualisées :

- Les adjointes : Adjointe de direction dans une équipe : quelle place ?
- Les responsables : Les écrits professionnels en protection de l'enfance
- Les salariés : Revisiter les pratiques professionnelles en EAJE avec l'apport des neurosciences / Gestes et postures/ Prévention et Secours Civiques de niveau 1

Le plan de formation ambition/ enfance/ égalité mis en œuvre et financé par le gouvernement a été également déployé au sein du Pôle Petite Enfance. Les salariés du Pôle ont pu se former sur 7 thématiques : le langage, l'alimentation et la relation avec la nature, la prévention des stéréotypes, l'accueil des parents, le numérique, les arts et la culture.

Sur ce dernier point, un projet totalement innovant a été déployé dans le but de transmettre aux professionnels des crèches le goût et les outils pour l'éveil aux beaux-arts. Le bénéfice de ce travail a été de valoriser la dimension éducative des métiers de la petite enfance, d'embarquer l'ensemble des salariés du pôle dans un projet d'équipe avec deux niveaux de formation proposée : une expérience inédite au musée (1 journée pédagogique) pour vivre en équipe une expérience artistique forte et fédératrice et un approfondissement par un référent par crèche (3 demi-journées) pour créer ses propres outils et les déployer auprès des tout-petits.

Quelques images de cette 5^e journée pédagogique :



Le développement d'une application numérique pour favoriser les transmissions avec les familles

En 2022, maintien des réunions des responsables du Pôle Petite Enfance.

Les réalisations en 2022 :

• L'impact du Covid sur l'activité et le secteur petite enfance

L'activité des établissements a été impactée par des fermetures administratives liées au Covid

(confinement, clusters...). Le Pôle Petite Enfance a dû poursuivre son accompagnement des établissements dans la gestion de ces situations.

• **Le secteur de la petite enfance en grande tension : l'impact des difficultés de recrutement sur l'activité des établissements**

Difficultés importantes liées à la tension sur le recrutement, en lien avec la pénurie nationale constatée des professionnels diplômés. Résultat : de nombreux postes vacants. Le Pôle Petite Enfance, impacté au niveau de ses ressources humaines, a dû réduire certaines amplitudes horaires pour préserver un accueil sécuritaire et de qualité. Egalement, une fermeture de l'établissement Necker de septembre 2022 à décembre 2022 a dû être prononcée pour ces mêmes raisons. Toutefois, l'ensemble des familles a bénéficié d'une continuité d'accueil au sein de l'établissement Falguière. Dans ce contexte instable, l'équipe d'encadrement du pôle petite enfance a mené un travail d'accompagnement renforcé des équipes de professionnels face à l'épuisement ressenti des professionnels en poste.

• **Le développement d'une application numérique pour favoriser les transmissions avec les familles : Ma Crèche & Vous de Kidizz**

Application web et mobile dédiée aux parents pour leur permettre de suivre les aventures de leur enfant au sein de l'établissement. Le contenu est diffusé de manière personnalisée. Cette application très appréciée des familles permet de comprendre la pédagogie mise en œuvre par le personnel, de suivre les activités et avoir des informations sur la vie de la crèche. Grâce à cette application nous pouvons également relayer des communications plus institutionnelles et en lien avec la vie du réseau.

• **Accompagnement des responsables dans la connaissance, la mise en œuvre des nouvelles réglementations relatives au secteur de la petite enfance : (loi Norma, référentiel alimentaire, arrêtés...) mais également lors des contrôles PMI, des contrôles CAF et DDPP.**

• **Labellisation d'un nouvel établissement AVIP : Multi-Accueil Level**

• **Développement d'actions et de projets expérimentaux :**

- **Les samedis de la parentalité à Blanche** : des ateliers parents/ enfants sont proposés aux familles une fois par mois.

- **Le projet de répit parental à Jonquière** : Ce projet a pour but d'accompagner et soutenir l'ensemble des familles et notamment les mères et pères de familles en situation de monoparentalité dans le cadre d'un dispositif innovant proposant un temps de répit.

3 actions sont mises en œuvre pour répondre à différents enjeux identifiés :

1. Un enjeu de soutien à la parentalité : grâce à une offre d'accueil pour 8 enfants de 0-6 ans.
2. Un enjeu de soutien des relations parents-enfants : une offre qui articule à la fois l'accompagnement des parents et celui de leurs enfants dans une optique de maintien des liens et de prévention des ruptures et des conflits. (Cet axe est porté par un LAEP itinérant).
3. Un enjeu de prévention et de santé publique : une offre qui permet des actions collectives à visée thérapeutique et de bien-être à l'attention de ces familles (séances de yoga...) et qui permet de lutter contre l'isolement de ces familles (Café des parents) (Co-porté par un centre social et le réseau d'expertise de l'Udaf).

- **Le projet de répit parental en lien avec l'ADAF inscrit dans le schéma départemental du service aux familles (SDSF)** : Développer une expérimentation entre les structures Petite Enfance de l'UDAF de Paris et l'ADAF pour assurer la prise en charge d'un ou des enfants et permettre aux parents surmenés de bénéficier de répit parental.

- **Le projet potager de l'hôpital Necker et les établissements de proximité du Pôle** : Falguière et Necker

Représentation du Pôle :

- Partenariats mis en œuvre avec le Fonds Femmes et Avenir, Céfia, La Cabane Bleue dans le cadre du projet de répit parental mené à Jonquière.

- Participation au titre de l'UNAF au comité Filière Petite Enfance sur différents groupes de travail

- Participation au Printemps de la petite enfance (colloque).

- Accueil des délégations Rennaises et Lyonnaises pour une visite des établissements de plein air.

- Participation au rencontre nationale art et culture /petite enfance.

PROJETS et PRESPECTIVES 2023

- Déploiement et renouvellement de l'agrément de l'activité de répit parental

- Travail sur un nouveau projet d'aménagement du Ranelagh

- Restructuration du projet de ATPP

- Stabilisation des équipes

■ Halte-garderie Jonquière - 88 rue de la Jonquière - 75017 Paris



Présentation et fonctionnement

La halte-garderie Jonquière est une structure d'intérieur, dotée d'une terrasse extérieure de 145 m². Elle a été créée par l'Udaf en 1995 dans les locaux de la Maison de l'Enfance du 17^e, au cœur du quartier populaire des Épinettes. Son agrément permet une capacité d'accueil de 20 enfants à partir de l'âge de 12 mois jusqu'à 4 ans avec comme condition la marche acquise. L'accueil peut se faire en demi-journées ou en journée continue, à raison de trois journées maximum et cinq demi-journées par semaine. La halte-garderie est ouverte du lundi au vendredi de 8h30 à 18h. La structure est labellisée AVIP (À Vocation d'Insertion Professionnelle).

Activités

63 enfants accueillis
226 jours d'ouverture
34 614 heures facturées
30 180 heures réalisées

La vie de l'équipe

L'équipe compte 8 professionnelles : 1 responsable d'établissement EJE (éducatrice de jeunes enfants), 1 adjointe éducatrice de jeunes enfants, 2 auxiliaires de puériculture, 3 accueillantes petite enfance (dont une à temps partiel 24h) et 1 agent de service.

2 stagiaires en formation d'auxiliaire de puériculture, 1 étudiante en licence de science de l'éducation pour un projet sur le thème de l'observation, 3 stagiaires en formation de CAP accompagnement éducatif petite enfance et 10 étudiantes en découverte du métier de la petite enfance ont été accueillis tout au long de l'année 2022.

Réunions d'équipe

2 réunions hebdomadaires sur les projets/ organisation et les questionnements sur le développement des enfants ; une réunion mensuelle avec une psychologue (analyse de pratiques et questionnement sur le développement psychoaffectif des enfants); des visites préventives parents/enfants et formation des gestes d'urgence par un médecin ; des réunions avec les partenaires dans le cadre du projet Répit Parental.

Réalisations

- Deux réunions pluridisciplinaires
- Réunion AVIP
- une formation gestes d'urgence avec le Dr FROMAGEAU
- Formations mutualisées toute l'année sur une douzaine de thématiques
- Des formations collectives sur le thème de l'Observation sur plusieurs demi-journées

- une formation sur l'évacuation incendie et deux exercices incendie
- 21 entretiens entre le pédiatre et les familles
- une Journée pédagogique avec travail sur l'observation dans le cadre de la labélisation crèches AVIP et l'accueil des familles en grande précarité.
- Journée institutionnelle

Évaluation des projets énoncés en 2022

- Poursuite du partenariat AVIP et accueil de trois familles dans le cadre AVIP.
- Création d'un projet expérimental autour du Répit Parental
- Poursuite du partenariat avec l'association « Lire et faire lire »
- Développement du potentiel de la terrasse avec projet d'accueil semi-extérieur
- Développement d'un partenariat avec un intervenant extérieur et proposition d'atelier d'éveil sonore et musical.

PROJETS et PERSPECTIVES 2023

- Poursuivre le partenariat AVIP
- Poursuivre et développer le travail de partenariat dans le cadre du Répit Parental (partenariats mis en place, élargissement des plages horaires, etc.)
- Organisation d'ateliers sorties et visites culturelles dans le cadre du répit parental)
- Développer un partenariat avec la maison d'accueil Églantine géré par le Centre d'Action Sociale Protestant
- Poursuivre le partenariat avec un intervenant extérieur dans le domaine musical et développer un partenariat avec le centre d'animation et le conservatoire rue de la Jonquière
- Organiser des ateliers parents-enfants et des cafés des parents autour de thématiques éducatives.
- Acheter des manteaux et chaussures d'hiver afin de faciliter les sorties sur la terrasse.
- Poursuivre les pôles d'activités tels que le jardinage.
- Embaucher un service civique pour assurer la continuité des pôles d'activités tel que le jardinage.

Travaux à réaliser :

- Travaux au niveau de la salle de change, bureau et hall d'entrée
- Travaux de peinture dans la deuxième salle et la salle de sieste
- Travaux d'étanchéité au niveau d'une fenêtre dans la deuxième salle
- Travaux au niveau de la terrasse : emplacement d'une toiture en bâche pour permettre l'utilisation de la terrasse par tout temps.

■ Halte-garderie Necker - 149 rue de Sèvres – bât. Breteuil - 75015 Paris

Présentation et fonctionnement

Le multi-accueil Necker est une structure implantée au sein de l'hôpital Necker, pour l'accueil des frères et sœurs d'enfants malades et d'enfants du quartier. Elle a été créée en 2007 par l'Udaf, en partenariat avec l'Hôpital Necker, la Ville de Paris et la CAF de Paris. Elle est ouverte du lundi au vendredi de 8h45 à 18h. La capacité d'accueil est de 22 enfants de 10 mois à 6 ans. Sur les 22 places, il est possible d'accueillir à titre exceptionnel et en urgence 2 bébés âgés de 4 mois à 9 mois.

Activités

24 enfants accueillis dont 221 fratries

145 jours d'ouverture

16 076,50 heures d'accueil réalisées

18 117,34 heures d'accueil facturées

La structure a été fermée d'août 2022 à mars 2023 par manque d'effectifs.

La vie de l'équipe

L'établissement a un projet pédagogique spécifique adapté à l'accueil d'un public mixte au sein d'un établissement hospitalier, ce qui rend d'autant plus important le travail en équipe et la réflexion commune.

Nous accueillons une jeune personne en service civique dont la mission principale nous permet d'accroître les activités à portée culturelle et d'éveil à la nature. Madame Christine JACOMIN, psychologue et la pédiatre Annie-Hélène FROMAGEAU, poursuivent leur accompagnement auprès de l'équipe et des familles.

Réunions d'équipe

Plusieurs instances de travail ont lieu afin d'avoir une réflexion commune :

- Une réunion de fonctionnement tous les deux mois.
- Une réunion d'analyse des pratiques et une réunion thématique mensuelle et des temps d'observations avec la psychologue.
- La pédiatre réalise mensuellement des observations et le suivi des enfants, les rendez-vous d'admission des familles, une permanence téléphonique pour répondre aux besoins des

professionnelles dans la prise en charge médicale des enfants.

- Une journée pédagogique d'établissement.
- Une journée pédagogique du Pôle Petite Enfance au musée du Petit Palais afin de continuer la réflexion sur l'éveil culturel et artistique.
- 3 réunions pluridisciplinaires annuelles réunissant la coordinatrice du Pôle Petite Enfance, la psychologue, la pédiatre et la responsable d'établissement pour assurer le suivi préventif des enfants et de leurs familles.

Réalisations

- Réalisation du jardin potager en partenariat avec la Responsable des Usagers de Necker.
- Première fête de l'été depuis la pandémie.

Évaluation des projets énoncés en 2022

- Poursuite du projet potager.
- Poursuite de l'éveil au langage au travers des séances de contes-lecture.
- Projet d'un livret de comptines à mettre en place.

PROJETS et PERSPECTIVES 2023

- Afin de débiter correctement la réouverture de l'établissement, une nouvelle équipe a été recrutée.
- Au vu des difficultés actuelles que traverse le secteur de la Petite Enfance, l'équipe n'est pas complète mais le reste du recrutement est en cours.

En lien avec les ressources disponibles, nous proposons un accueil de 9h à 17h pour une capacité maximum de 16 enfants : 8 places à destination des enfants du quartier et 8 places à destination des fratries



■ Halte-garderie du Ranelagh - 3 avenue du Ranelagh - 75116 PARIS

Présentation et fonctionnement

Initialement créée par l'association familiale « AGF 16 » sous l'impulsion de l'Ambassadrice de Suède et de Madame Solange Marchal en 1974, la gestion a été reprise en septembre 2008 par l'Udaf de Paris.

La halte-garderie du Ranelagh est située dans les jardins du même nom. Elle accueille 32 enfants, de la marche assurée et jusqu'à 3 ans révolus, par demi-journée 3 à 5 fois par semaine. Dotée d'un jardin de 450 m² et d'un petit chalet, l'établissement s'inscrit dans une pédagogie spécifique, inhérente à ce lieu atypique et qui s'axe sur trois grands pôles : la nature, la lecture et la motricité globale. Ce projet de total plein air tend à s'enrichir au fil des années.

Activités

95 enfants accueillis

222 jours d'ouverture

18 408 heures d'accueil réalisées

22 798 heures d'accueil facturées

La vie de l'équipe

L'équipe est initialement composée de 7 professionnels : 1 responsable EJE, 1 responsable adjointe EJE, 1 EJE, 3 accueillantes Petite Enfance et 1 agent polyvalent.

Suite aux différents mouvements de personnel durant l'année 2022 et aux difficultés de recrutement, l'équipe est réduite depuis la rentrée de septembre 2022. De fait, un accueil réduit à 16 enfants par demi-journée est réalisé depuis ce même mois.

Réunion d'équipe

L'ensemble des membres de l'équipe a participé aux formations mutualisées organisées par le siège de l'association ainsi qu'aux gestes d'urgence dispensés par le référent santé et accueil inclusif. Elles participent également à une réunion mensuelle. L'équipe bénéficie aussi de temps d'analyse de pratiques une fois par mois avec la psychologue. Des réunions dites institutionnelles en équipe mélangée sont organisées en fonction des thématiques à aborder.

Deux journées pédagogiques ont été organisées sur l'année 2022 : une journée institutionnelle commune au pôle Petite Enfance en juillet sur la thématique de l'art et la culture (découverte pédagogique et visite du Petit Palais avec une conférence) et une journée pédagogique propre à l'établissement sur la thématique de la parole portée au jeune enfant.

Réalisations

- Poursuite de la réflexion des pratiques professionnelles.
- Poursuite du projet autour de la littérature enfantine avec l'intervention de « papy Marc » trois fois par semaine. Lectures collectives par les professionnelles. Création d'un coin bibliothèque.
- Stabilisation de l'équipe réduite.
- Publication d'articles sur le travail pédagogique et les moments de vie quotidienne accompagnés de photos et de vidéo sur l'application Ma crèche & vous.
- Soutien à la parentalité autour de « café-parents ».
- Travaux d'isolation liés à la présence de nuisibles et de mise à niveau du sol.
- Retrait d'une structure motrice condamnée depuis plusieurs années.

Évaluation des projets énoncés en 2022

- Mise en place de l'application Ma crèche et vous.
- Rénovation succincte du chalet et du jardin suite à des dégâts divers (nuisibles, humidité, affaissement).
- L'implication et l'engagement de l'équipe ont permis de maintenir un accueil de qualité malgré un effectif humain très réduit.

PROJETS et PERSPECTIVES 2023

- Recrutement d'une responsable EJE, d'une EJE et de trois auxiliaires petite enfance.
- Travaux de restructuration globale d'établissement avec notamment la création d'une salle du personnel et d'un office de réchauffage en intérieur et d'un espace de sommeil en extérieur.
- En lien avec les travaux, révision du projet d'établissement, du projet pédagogique et de l'agrément de l'établissement afin de proposer une offre d'accueil plus large aux familles avec la possibilité d'un accueil en journée complète et en demi-journée.

■ **Multi-accueil P'tit Jardin** - 14 Avenue Brunetière - 75017 PARIS

Présentation et fonctionnement

Le multi-accueil P'tit Jardin est une structure semi plein-air (jardin de 150 m² avec un chalet en bois). Créée en 1996 par l'AGF du 17^e, elle est gérée par l'Udaf de Paris depuis 2011.

Activités

113 enfants accueillis

226 jours d'ouverture

37 508 heures d'accueil réalisées

43 114 heures d'accueil facturées

La vie de l'équipe

L'équipe se compose de 9 professionnelles : 3 EJE (Educatrice de jeunes enfants) dont une responsable – 2 auxiliaires de puériculture – 3 CAP petite enfance – 1 agent de service.

Une stagiaire a été accueillie, en formation d'éducateur de jeunes enfants.

L'équipe du P'tit jardin s'est lancée cette année sur des ateliers en lien avec la formation Art et culture proposée par l'Udaf de Paris. Un kamishibai a été réalisé sur une reproduction de Monet. Des colorédos avec des supports de tableaux de peintres sont proposés aux enfants afin de les sensibiliser aux grandes œuvres artistiques. Ces tableaux ont été imprimés puis plastifiés par l'équipe pédagogique. Une partie de l'équipe a poursuivi des ateliers montessoriens adaptés à la petite enfance et au plein air.

Réalisations

- Poursuite des ateliers d'éveil en lien avec la nature et mise en place de fiches d'activité plein air et des ateliers français-anglais, des ateliers potager-jardinerie dans le but de poursuivre l'éducation à l'environnement.

- Poursuite de l'investissement dans l'achat de matériel plus spécifique en lien avec le projet plein air.

- Valérie Roy a participé à l'ouvrage collectif « Education en corps » (Éditeur Chronique sociale, 2022). Elle a également réalisé un article dans la revue Soins pédiatrie/ Puériculture, Mai/Juin 23 intitulé « Les bienfaits de la nature à l'ère de l'éducation en anthropocène ».

- La compagnie de théâtre « Les dents et au lit » est venue animer le spectacle de fin d'année « Noël, où es-tu ? ». Les enfants étaient ravis.

- Organisation des cafés des parents sur quelques semaines.

- Spectacle de fin d'année scolaire, dans le jardin avec la ferme Tiligolo.

- La structure a été contrôlée en décembre par la PMI qui a beaucoup apprécié le projet semi plein-air le trouvant adapté aux jeunes enfants. Elle a suggéré quelques conseils pour plus de sécurité.

Évaluation des projets énoncés en 2022

- Le devis de réfection de la pelouse est en préparation.

- Un nouvel abri de jardin en bois tout neuf a été réalisé à l'arrière du P'tit Jardin.

Projets et perspectives 2023

- Rénovation de la pelouse en avril 2023 par le père d'un des enfants, jardinier de métier

- Réalisation d'un toit pour protéger de la pluie le coin poussette à la demande des familles

- Demande d'un entretien annuel du visiophone.

- Mise en place d'une toiture spécifique pour réaliser la sieste en plein air

- Réfection de la cuisine en inox à la demande de la PMI.



■ **Multi-accueil À Tout Petits Pas - 14 rue des Apennins - 75017** **PARIS**

Présentation et fonctionnement

Le multi-accueil « À tout Petits Pas » accueille 22 enfants de la marche acquise jusqu'à 3 ans. Différentes formules d'accueil sont possibles dans la limite d'accueil de 3 jours par semaine. Les accueils sont réguliers, occasionnels et d'urgence.

Le projet du lieu se réfléchit autour de l'accueil du jeune enfant et de sa famille et du soutien à la parentalité. Il propose des activités qui favorisent l'éveil et la curiosité des enfants et un travail de socialisation prenant en compte l'individualité de chacun dans le groupe. Le projet social est axé sur la prévention et l'accompagnement des familles en situation de fragilités sociales, économiques et/ou familiales. Ce travail de prévention est soutenu par la présence régulière d'une psychologue et d'une pédiatre afin de soutenir l'équipe dans l'accompagnement des enfants et de leurs parents.

Activités

66 enfants accueillis dont 3 fratries

222 jours d'ouverture

17 399 heures réalisées

21 611 heures facturées

La vie de l'équipe

L'équipe se compose de 8 professionnelles : 2 éducatrices de jeunes enfants qui sont la responsable et l'adjointe, deux auxiliaires de puériculture, deux accueillantes Petite Enfance, une infirmière et un agent de service. Le poste de l'infirmière est toujours à pourvoir. Ces départs n'ayant pas pu être remplacés dus aux difficultés de recrutement actuel, l'accueil en septembre a été limité à 16 enfants, le temps que l'équipe se renforce afin de respecter le taux d'encadrement demandé.

Réunions d'équipe

- Deux réunions hebdomadaires sont organisées : une première concerne les réflexions sur les pratiques au sein de l'équipe et une deuxième avec le concours d'une psychologue.

- Accueil du médecin de la structure chaque mois qui vient rencontrer les familles lors de visite d'admission et partager un temps d'observation sur le terrain.

- 2 journées pédagogiques : journée pédagogique

d'ATPP sur « Les émotions des professionnels au travail en EAJE » et la journée pédagogique du Pôle Petite Enfance.

- Participation aux réunions des responsables organisées par le Pôle Petite Enfance.

- Visite de contrôle de la PMI

- Travail en partenariat avec les responsables du Pôle Petite Enfance afin de maintenir l'établissement ouvert en respectant le taux d'encadrement, la sécurité et le bien-être des enfants durant le recrutement.

Réalisations

- Formation pour les responsables intitulée « Les écrits professionnels en protection de l'enfance ».

- Des formations collectives sur l'art et la culture, l'accueil des parents et le PSC1.

- Création du classeur de continuité de service mis en place pour garantir la continuité du travail auprès des enfants et le fonctionnement du multi-accueil.

Évaluation des projets énoncés en 2022

- La formation collective reçue continue de mobiliser les équipes sur un travail de réflexion commun au profit des enfants accueillis.

- L'accompagnement des familles et des enfants est resté au centre de notre travail malgré la problématique très complexe du recrutement pour ATPP.

- Le partenariat avec l'association « Lire et faire lire » a pu se mettre en place.

PROJETS et PERSPECTIVES 2023

- Réflexion, évaluation et ajustement du projet d'établissement afin qu'il réponde plus spécifiquement aux besoins des familles du quartier.

- Poursuivre le recrutement en cours.

- Maintenir les formations collectives afin de poursuivre l'apport de connaissances et le travail en commun.

- Maintenir le travail avec les familles et le suivi des enfants dans leur accueil au quotidien et les orientations pour certains après un travail fait en concertation.

■ **Multi-accueil Cardinet** - 120 rue Cardinet - 75017 PARIS

Présentation et fonctionnement

Le multi-accueil Cardinet est une structure ouverte en juillet 2016. Sa capacité d'accueil est de 22 enfants, de la marche assurée à l'entrée à la maternelle. L'établissement propose des accueils réguliers, occasionnels et d'urgence, du lundi au vendredi de 8h30 à 18h. La structure, d'une superficie totale de 174m², bénéficie de deux espaces extérieurs dont l'un couvert.

Activités

34 enfants accueillis

222 jours d'ouverture

28 197 heures réalisées

32 507 heures facturées

La vie de l'équipe

L'équipe est composée de 7 professionnelles :
1 Responsable Educatrice de jeunes enfants;
1 Responsable adjointe Infirmière; 2 Auxiliaires de puériculture; 2 Auxiliaires Petite enfance dont une à temps partiel 24h/semaine et 1 Agent de collectivité.

L'établissement a connu d'importants mouvements du personnel en 2022. Un poste d'auxiliaire de puériculture et celui de CAP 24h restent vacants à ce jour.

Deux stagiaires ont été accueillis au sein de notre structure : une élève en stage d'immersion et une étudiante éducatrice de jeunes enfants.

Les réunions

L'équipe bénéficie de réunions hebdomadaires afin d'échanger sur ses pratiques et l'accompagnement des enfants. De façon trimestrielle, se tient une réunion pluri-professionnelle avec la pédiatre, la psychologue et la coordinatrice. Des réunions d'analyse de pratiques et réunions autour des enfants se font régulièrement avec la psychologue de la structure.

Réalisations

- Le projet d'établissement a été actualisé afin de répondre aux attentes du décret 2021.
- Le multi-accueil Cardinet a participé à un projet expérimental associant l'ADAF et l'Udaf dans le cadre du répit parental.
- Les professionnelles ont bénéficié des formations collectives dispensées par l'Udaf et/ou, par le biais du plan de formation ambition égalité.
- Poursuite des réunions à thème avec la psychologue.
- Intervention d'une ferme pédagogique lors de la fête de Juillet 2022.
- Formation de l'association Pikler Loczy sur le thème « Positionnement et accompagnement de l'enfant par le professionnel », lors de la journée pédagogique.

Évaluation des projets énoncés en 2022

L'application « Ma crèche et vous » a été bien investie tant par les professionnelles que par les parents, où les projets ludiques ont pu être partagés.

Projets et perspectives 2023

- Poursuite du travail pédagogique sur l'individualité dans le collectif ainsi que sur les repères
- Formation collective sur le développement du jeune enfant
- Organisation d'ateliers parents-enfants au sein de la structure



■ **Multi-accueil Blanche** - 11 bis rue Blanche - 75009 PARIS

Présentation et fonctionnement

Créé en 2014 par l'Udaf de Paris, en partenariat avec la Ville de Paris et la CAF de Paris, le multi-accueil Blanche accueille 32 enfants de 10 mois jusqu'à l'école maternelle, en journée, en matinée et l'après-midi.

La structure est composée de deux niveaux avec une cour extérieure : les « Explorateurs » de 2 à 3 ans au rez-de-chaussée et les « Voyageurs » de 10 mois à 2 ans à l'étage.

Le projet pédagogique repose sur l'accueil de l'enfant dans sa globalité avec le respect de son individualité et de sa personnalité. L'accompagnement vers l'autonomie de l'enfant est favorisé, tout en lui faisant confiance, et en lui permettant de reconnaître ses capacités et ses envies.

Activités

61 enfants accueillis

226 jours d'ouverture

43 957,5 heures réalisées

50 839,5 heures facturées

La vie de l'équipe

L'équipe pluridisciplinaire compte 9 professionnelles de la Petite Enfance et 1 intervenant extérieur (yoga) : 1 Responsable EJE, 1 Responsable Adjointe EJE, 2 EJE, 2 Auxiliaires de puériculture, 3 CAP Petite Enfance et 1 agent polyvalent. Des stagiaires ont également été accueillis

Réalisations

Partenariats :

- Josée Serra, intervenante yoga, participe à l'éveil des enfants lors de l'atelier yoga et relaxation
- Partenariat avec Madame REPELLINI, puéricultrice PMI de secteur dans l'accueil de familles en difficultés sociales.
- Mise en place d'atelier sensoriel avec les enfants.
- Mise en place de l'atelier motricité (voyageurs).

Réunions et formations

- Deux réunions par mois en équipe pour travailler la communication et les projets.
- Réunion de rentrée avec les parents : section Explorateurs avec Anne-Soline FALL et section Voyageurs avec la pédiatre Madame FROMAGEAU.
- Participation aux formations mutualisées du Pôle Petite Enfance.
- Participation à la journée pédagogique du Pôle Petite Enfance sur le thème l'art et la culture.
- Formations : la prévention des stéréotypes, l'accueil des parents, l'alimentation, le langage, le numérique.

Vie de la crèche

- Remplacement d'un ballon d'eau chaude.
- Recherche de devis pour faire des travaux dans la cour.
- Visite du médecin du travail (ergothérapeute) pour aider l'agent de service dans ses tâches quotidiennes.

Évolution dans l'organisation

- Continuité dans la mise en application des différents protocoles sanitaires Covid-19.
- Travail pédagogique autour des couleurs (comptines dans différentes langues, livres et histoires, manipulations, séances de yoga en fonction du thème) pour créer un fil conducteur pédagogique et travailler les couleurs avec les enfants.
- Création du dossier « Continuité du service », pour assurer un remplacement en cas d'absence de la responsable.

Évaluation Projets pour 2022

- Réussite collective dans la réorganisation de l'activité et du quotidien des jeunes enfants à chaque diffusion des nouvelles consignes sanitaires.
- Maintien du projet pédagogique, du lien avec les familles malgré la période sanitaire.
- Reprise des réunions avec les parents.
- Reprise des goûters des parents.
- Fête du Multi-accueil Blanche avec la présence d'une représentante de la Mairie du neuvième arrondissement.
- Projet parentalité réussi avec la présence des parents les samedis de 9h à 11h30.

PROJETS et PERSPECTIVES 2023

- Poursuite des ateliers yoga en présence des parents et du Projet Parentalité.
- Création des projets avec des objets de récupération.
- Goûters des parents.
- Poursuite du travail pédagogique sur la communication, l'autonomie et la bienveillance entre équipe et avec les enfants.
- Continuation de la mise en place d'un travail axé sur la motricité dans l'espace des moyens-grands.
- Mise en place d'ateliers sensoriels dans les deux sections.
- Fête de l'été avec la venue de la ferme Tiligolo avec un projet sur les animaux de la ferme

■ **Multi-accueil Saussure** - 31 rue Marie-Georges Picquart - 75017 PARIS

Présentation et fonctionnement

Le multi-accueil Saussure accueille 40 enfants âgés de 10 semaines à 3 ans révolus, répartis en 3 espaces de vie sur 470 m² : 10 places à temps plein dans l'espace de vie des bébés ; 11 places à temps plein et 3 places en halte-garderie dans l'espace de vie des moyens ; 12 places à temps plein et 4 places en halte-garderie dans l'espace de vie des grands. Dans un souci de s'ajuster au plus près aux rythmes et besoins des familles, le multi-accueil combine les modes d'accueil traditionnels, en mêlant places d'accueil régulier, places d'accueil occasionnels et d'urgence. L'établissement est ouvert de 8h à 19h du lundi au vendredi. Fermeture trois semaines en août, une semaine au printemps et une semaine en décembre.

Activités

72 enfants accueillis dont 203 fratries

226 jours d'ouverture

70 396 heures d'accueil réalisées

77 138 heures d'accueil facturées

La vie de l'équipe

Équipe de 14 professionnels : 1 infirmière puéricultrice responsable, 1 infirmière responsable-adjointe, 4 éducatrices de jeunes enfants, 2 auxiliaires de puéricultures, 4 auxiliaires petite enfance à temps plein et 2 agents de service à temps partiel. L'équipe est complétée d'une psychologue et d'une pédiatre, qui interviennent quelques heures par mois.

Tout au long de l'année des stagiaires pluridisciplinaires ont été accueillies et accompagnées dans les trois espaces de la structure.

Réunions et formations

1 réunion d'équipe par espace de vie, 1 réunion d'EJE, 1 réunion par équipe d'analyse de la pratique avec la psychologue et 1 réunion inter-équipe sont organisées. Ces instances sont un moment privilégié de partage d'observations, de réflexions et d'actions pédagogiques.

Une pédiatre, présente 6 heures par mois, réalise des visites préventives auprès des enfants en présence des parents et contribue à la formation continue des professionnels concernant les gestes d'urgence. L'ensemble de l'équipe a participé aux formations mutualisées, organisées par le pôle petite enfance.

- Deux journées pédagogiques ont été organisées : une journée institutionnelle commune au Pôle Petite Enfance en juillet sur la thématique de l'art et la culture, et une journée pédagogique propre à

l'établissement sur les neurosciences en novembre.

Réalisations

- Reconduction du partenariat avec Lire et faire lire. La bénévole vient tous les mardis matins et propose des temps de lecture auprès des 3 espaces du multi-accueil.

- Proposition aux familles d'un abonnement à l'école des loisirs et redistribution des livres chaque mois.

- Etayage des livres proposés aux enfants grâce au partenariat avec la bibliothèque.

- Réunions d'équipes avec la psychologue et rencontre par la psychologue de plusieurs familles.

- Photos des enfants et de leurs activités affichées dans les couloirs et réactualisées tous les mois.

- Poursuite de la réflexion des pratiques professionnelles.

- Accueil régulier de stagiaires pluridisciplinaires

- Newsletter envoyées aux familles une fois par trimestre

Évaluation des projets énoncés en 2022

- Une vraie stabilité sur le poste d'agent de collectivité du matin

- Des projets fédérés par l'ensemble de l'équipe.

- Beaucoup d'échanges avec les familles et de soutien.

- Mise en place d'une communication avec les familles via l'application numérique « Ma crèche et vous »

- Poursuite du Porte Folio pour chacun des enfants retraçant l'année à la crèche et distribuer en fin d'année.

- Poursuite des newsletters trimestrielles.

- Installation de stores pour ombrager la terrasse.

- Reprise des animations : cafés des parents et semaine à thème.

PROJETS et PERSPECTIVES 2023

- Stabilisation de l'équipe après de nombreux mouvements de personnel.

- Travail sur l'implication et l'engagement de l'équipe pour maintenir un accueil de qualité.

- Rénovations partielles de l'établissement liées à des dégâts des eaux récurrents.

- Soutien à la parentalité autour de cafés des parents, ou d'activités partagées entre enfants, professionnels et parents.

■ **Multi-accueil Saint-Honoré d'Eylau** - 69 rue Boissière - 75016 PARIS

Présentation et fonctionnement

Le multi-accueil Saint-Honoré est une structure comprenant 300 m² d'espace intérieur et une terrasse extérieure aménagée de 130 m². Elle a été créée en 1974 au sein de la paroisse Saint-Honoré et gérée par l'association familiale catholique jusqu'en décembre 2016 puis reprise par l'Udaf de Paris en janvier 2017. La capacité d'accueil est de 42 enfants répartis en trois espaces de vie :

- 15 places dont 6 en journée complète et 9 en demi-journée dans l'espace des bébés.
- 12 places dont 6 en journée complète et 6 en demi-journée dans l'espace des moyens.
- 15 places dont 7 en journée complète et 8 en demi-journée dans l'espace des grands.

Afin de répondre aux besoins des familles, la structure propose des accueils réguliers du lundi au vendredi de 8h30 à 18h, de 8h30 à 17h, des accueils occasionnels et des accueils d'urgence.

Activités

92 enfants accueillis

225 jours d'ouverture

59 285 heures d'accueil réalisées

67 774 heures d'accueil facturées

La vie de l'équipe

L'équipe se compose de 13 professionnelles :

1 infirmière responsable, 1 infirmière responsable adjointe, 2 EJE (éducatrices de jeunes enfants), 3 auxiliaires de puériculture, 6 auxiliaires Petite Enfance dont l'agent de service. Stagiaires accueillis : 14 stagiaires ont été accueillis dont 8 en école d'infirmières, 2 en formation CAP PE, 2 en formation AP, 1 en formation orthophoniste et 1 au collège en 3^e.

Réunions mensuelles

- 1 réunion d'équipe par espace de vie
- 1 temps de détachement EJE
- 1 réunion par équipe avec la psychologue
- 2 Journées pédagogiques : une avec le Pôle Petite Enfance et une avec l'équipe du multi-accueil en octobre.

Réalisations

- Intervention de la pédiatre, Madame FROMAGEAU, 5 heures par mois depuis la rentrée 2019, qui a un rôle préventif auprès des parents, des enfants et de formation auprès de l'équipe.
- Poursuite de la réflexion des pratiques professionnelles.
- Intervention d'une bénévole de Lire et Faire Lire 1h/semaine.
- Soutien à la parentalité autour de « café-parents ».

Évaluation des projets énoncés en 2022

- Mise en place de l'application « Ma crèche & Moi ».
- Réécriture du projet pédagogique par l'ensemble de l'équipe.

PROJETS et PERSPECTIVES 2023

- Maintenance du filet au niveau de la terrasse
- Réflexion sur un projet passerelle avec les écoles maternelles géographiquement proches



■ **Multi-accueil Level - 12/14 rue Émile Level - 75017 PARIS**

Présentation et fonctionnement

Le Multi-accueil Level accueille 30 enfants dès l'âge de deux mois et demi et jusqu'à l'entrée à l'école maternelle. Situé au croisement du quartier politique de la ville des Epinettes et du quartier des Batignolles en pleine mutation, et au rez-de-chaussée d'un foyer de jeunes travailleurs, l'établissement s'inscrit dans un projet social fort qui favorise l'accueil de familles en situation de fragilité d'ordre social, économique et/ou familial. Cette volonté préventive se traduit également par le financement d'heures de vacation conséquentes du psychologue et du médecin, afin de soutenir cet accompagnement. L'établissement a, dans cette continuité, été labélisé crèche AVIP (À vocation d'Insertion Professionnelle) en juin 2022.

Activités

43 enfants accueillis dont 5 fratries

226 jours d'ouverture

45 277 heures d'accueil réalisées

53 133 heures d'accueil facturées

La vie de l'équipe

L'équipe est composée de 11 professionnels : 1 responsable EJE, 1 adjointe infirmière, 2 éducatrices de jeunes enfants, 2 auxiliaires de puériculture, 3 accueillantes petite enfance, 1 agent polyvalent et 1 lingère.

Suite aux différents mouvements de personnel durant l'année 2022, ont été recrutés afin de compléter l'équipe : 1 auxiliaire de puériculture, 1 lingère, 1 agent polyvalent, 3 nouvelles accueillantes Petite Enfance et 1 auxiliaire de puériculture.

L'ensemble des membres de l'équipe a participé aux formations mutualisées organisées par le siège de l'association ainsi qu'aux gestes d'urgence dispensés par le médecin en septembre. Elles participent également à une réunion hebdomadaire organisée par espace de vie. L'équipe bénéficie aussi de temps d'analyse de pratiques une fois par mois avec la psychologue. Des réunions dites institutionnelles en équipe mélangée sont organisées en fonction des thématiques à aborder.

Deux journées pédagogiques ont été organisées sur l'année 2022 : une journée institutionnelle commune au pôle Petite Enfance le 1er juillet sur la thématique de l'art et de la culture, avec la visite d'un musée, et une journée pédagogique propre à l'établissement le 28 octobre sur la thématique de l'approche Snoezelen.

Réalisations

- Obtention en juin 2022 de la labélisation AVIP et participation aux réunions biennuelles au sein de la CAF de Paris afin de rencontrer les différents partenaires et référents et d'évaluer le dispositif.
- Continuité et travail en réseau soutenu avec les différents partenaires du territoire (Mairie, PMI, CHRS, foyer de jeunes travailleurs, CMP, ...).
- Organisation de plusieurs rencontres avec les parents, afin de partager des moments conviviaux enfants/parents/professionnels.
- Accueil d'une bénévole de l'association « Lire et faire Lire » chaque jeudi.
- Différents contrôles : contrôle CAF le 12 juillet et contrôle PMI le 28 septembre.
- Accueil de 4 enfants inscrits dans le cadre d'un PAI
- Découverte des pays dans la section des moyens grands, avec des ateliers, activités et mini fêtes en fonction du pays mis à l'honneur.
- Mise en place de l'atelier Kamishibai.
- Animation d'une réunion pluridisciplinaire à la rentrée afin d'affiner l'accompagnement des familles accueillies, en croisant les observations des professionnels (pédiatre, psychologue, responsable de la structure et responsable du Pôle).

Évaluation des projets énoncés en 2022

- Formation de l'ensemble des professionnels à l'approche Snoezelen.
- Développement du partenariat avec la halte-garderie Jonquière.
- Obtention de la labellisation AVIP.
- Réécriture et réévaluation du projet d'établissement au regard des nouvelles recommandations.

PROJETS et PERSPECTIVES 2023

- Recruter des professionnels et fidéliser l'équipe autour de valeurs et projets communs.
- Mettre en place le projet de sortie extérieure.
- Investir dans du matériel de musique et créer des partenariats avec des intervenants ou des bénévoles.
- Poursuivre l'accueil d'un ou une bénévole de l'association « Lire et faire lire ».
- Créer des partenariats bénévoles avec les parents volontaires pour des temps ponctuels d'échanges.
- Mettre en place le matériel pédagogique Snoezelen.
- Optimiser l'activité de la structure en proposant plus de possibilités de créneaux et constituer une liste de familles intéressées pour des accueils occasionnels.
- Investir dans du matériel pédagogique afin d'enrichir les propositions d'ateliers et d'activités pour les enfants, en fonction de leurs besoins.

■ **Multi-accueil Falguière** - 2 place Camille Claudel - 75015 PARIS

Présentation et fonctionnement

L'établissement, géré par l'Udaf de Paris a ouvert en février 2020. Il accueille 20 enfants de 2 mois et demi jusqu'à 3 ans. 3 modes d'accueil sont proposés : régulier, occasionnel et d'urgence. Les contrats d'accueils sont réalisés en fonction des besoins des familles. Les accueils en journée complète sont favorisés.

Le multi-accueil est ouvert du lundi au vendredi de 8h30 à 18h30.

Activités

43 enfants

226 jours d'ouverture

32 755 heures réalisées

35 594 heures facturées

La vie de l'équipe

L'équipe est composée de 11 professionnelles :

1 Responsable EJE, 1 Responsable adjointe EJE, 2 Auxiliaires de puériculture, 2 Accueillantes petite enfance, 1 Agent polyvalent ayant un CAP, 1 Agent de service (cuisine et entretien des locaux), 1 Médecin référent 5h/mois, 1 Psychologue 5h/mois et 1 infirmière 8h/semaine.

Réunion d'équipe

- Toute l'année, l'équipe bénéficie de temps de réunions pour échanger sur leurs pratiques professionnelles, sur leurs observations, les valeurs inscrites dans le projet pédagogique et le fonctionnement de la crèche.

- Réunions d'équipe accompagnées de la psychologue de la structure 1 à 2 fois/mois.

- 3 réunions pluridisciplinaires et 2 journées pédagogiques sont également réalisées dans l'année. L'ensemble des professionnelles bénéficie d'au moins une formation individualisée et/ou mutualisée dans l'année.

- 2 journées pédagogiques ont eu lieu : une journée organisée par le Pôle Petite Enfance et une journée de formation qui a permis à l'équipe de professionnelles de travailler sur la cohésion d'équipe et la gestion du stress.



Réalisations 2022

- Accueil d'un intervenant musical et d'une bénévole de l'association « Lire et faire lire » une fois par semaine pendant toute l'année.

- Partenariat avec la médiathèque Marguerite Yourcenar avec l'emprunt de livres et de CD d'histoires enfantines à raison d'une fois par mois toute l'année.

- Sorties régulières des enfants et entretien du potager par l'arrosage et la cueillette des légumes et fruits et la sensibilisation à la nature.

- Activités proposées aux enfants en lien à l'art et la culture.

- Au 4^e trimestre 2022, organisation d'une réunion parents/professionnelles par section avec comme objectif de parler des enfants nouvellement accueillis, du fonctionnement de la structure, des projets en cours et à venir.

- Proposition d'un café des parents tous les deux mois toute l'année 2022.

- Proposition d'une ouverture des locaux aux parents en juin 2022 sur une semaine avec mise en place de diverses activités à réaliser avec leurs enfants.

- Réalisation d'écrits réguliers sur des thèmes liés à la parentalité envoyés par mail aux familles avec proposition d'un accueil individuel.

- Fête de fin d'année en juin 2022 avec la réalisation d'un petit film pour découvrir l'évolution des enfants et leur vie à la crèche.

Projets et perspectives 2023

- Accueillir un ou une intervenant.e musical pour proposer un éveil à la musique à tous les enfants de la structure et continuer notre partenariat avec l'association « Lire et faire lire » et la médiathèque Marguerite Yourcenar.

- Proposition de café des parents, 1 fois tous les 2 mois.

- Proposition d'ouvrir les portes du multi-accueil en matinée et en après-midi aux familles pour des temps d'échanges et de partage avec leur enfant, les autres familles et avec l'équipe.

- Proposition de réunions d'informations, de réunions à thème pour les familles et/ou des échanges d'informations en lien à la parentalité.

- Faire vivre et entretenir le projet potager en partenariat avec la halte-garderie Udaf de Necker

- Proposition de faire des fêtes de fin d'année avec les familles.

LA VIE INTERNE DE L'UDAF DE PARIS

✓ La gestion du personnel

Au 31 décembre 2022, l'Udaf de Paris compte 176 salariés correspondant à 167,53 ETP.

- Au 28 place Saint-Georges, on compte 81 salariés soit 77,02 ETP

- Dans les EAJE, on compte 93 salariés soit 88,51 ETP.

- À la ludothèque on compte 2 salariés pour 2 ETP.

Cette répartition tient compte des CDD de remplacement. Au 31 décembre 2022, on comptait 13 CDD dont 11 de remplacement tous services confondus qui se poursuivent en 2023, 1 CDD en contrat aidé et un CDD pour accroissement d'activité.

2022 en bref...

L'accord d'entreprise portant sur le télétravail a été agréé par la Commission Nationale d'agrément en date du 02/06/2022. Les salariés de la place Saint-Georges bénéficient désormais d'une journée de télétravail par semaine.

La Ludoneuf a ouvert au public en mars 2022. À cette occasion, une animatrice a été embauchée ainsi qu'un service civique venue en renfort. Ce personnel est également en immersion au sein de la ludothèque Planète Jeux quelques heures en semaine.

Mouvements du personnel sur l'année 2022 :

- 87 sorties contre 77 embauches tous contrats confondus (CDD – CDI).

- 55 CDI sortis – 32 fin de CDD.

- 43 embauches CDI – 34 embauches CDD.

Les embauches en CDD sont principalement des postes de remplacement pour maternité ou longue maladie.

En 2022, les services ont accueilli 44 stagiaires dans l'ensemble des services et en particulier dans les EAJE. Ils ont également accueilli 11 stagiaires de classe de 3^e en stage d'observation

Les instances représentatives du personnel

En 2022, les réunions CSE se sont tenues tout au long de l'année à raison d'une réunion par mois à l'exception de juillet/août soit 10 réunions sur l'année.

CHSCT : en 2022 les visites trimestrielles dans le cadre du CHSCT ont été réalisées dans l'ensemble des services.

L'accueil et l'intégration des salariés

Les nouveaux salariés sont reçus par la Responsable des Ressources Humaines pour un entretien administratif. A l'occasion de cet entretien le livret d'accueil leur est remis.

PROJETS et PERSPECTIVES 2023 :

Afin de répondre aux exigences de plus en plus accrues de nos financeurs, il a été décidé de changer de logiciel de paie et de comptabilité. Le choix s'est porté sur le prestataire EIG, éditeur de logiciel à destination des acteurs de la santé, du social et du médico-social.

- Changement de logiciel PAIE,
- Changement du logiciel de comptabilité gestion,
- Changement de prestataire pour la dématérialisation des bulletins de salaire,
- Changement de prestataire pour la gestion des absences.

Mouvement du personnel

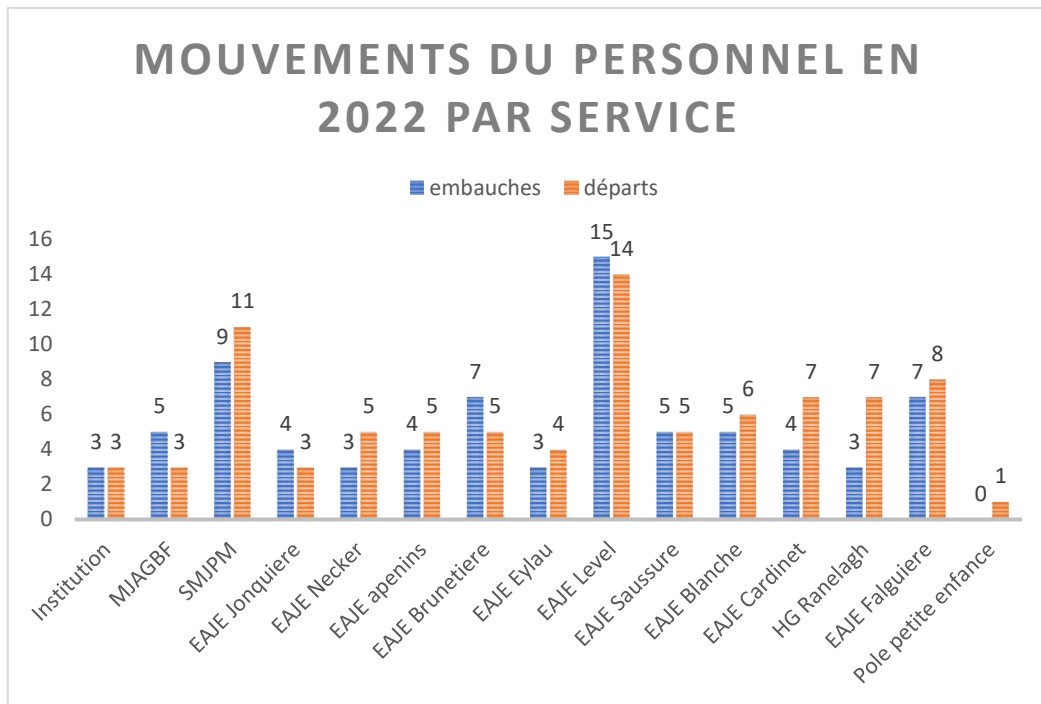

Sur 2022, on constate 77 embauches contre 87 départs sur l'ensemble de nos services, la difficulté du recrutement se fait ressentir sur certains services.

Plan de formations

Formations réalisées pour l'ensemble des salariés sur l'année 2022 :

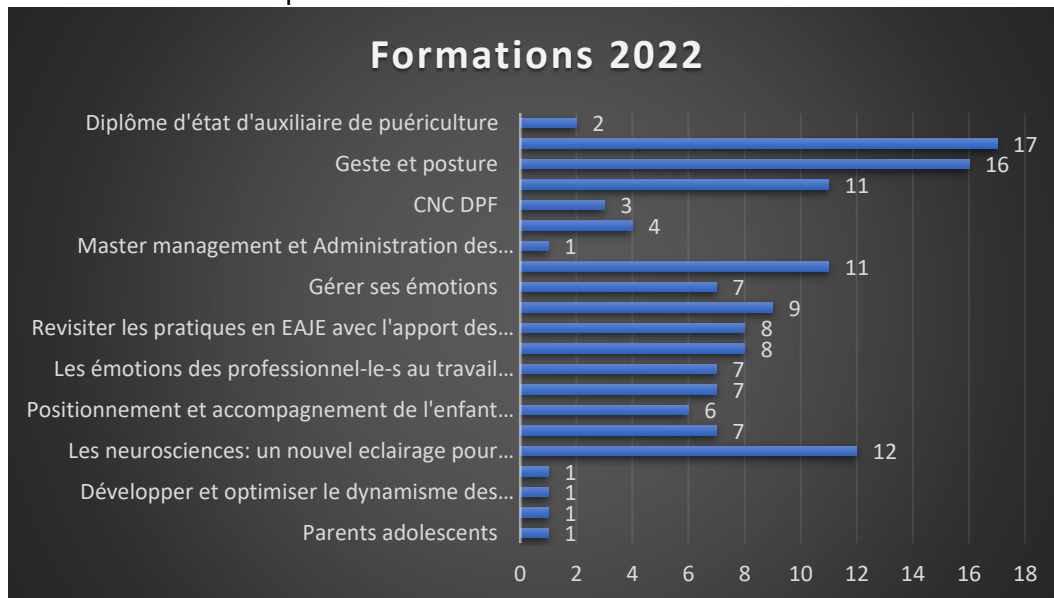

On constate qu'il y a peu de formation CNC MJPM et DPF par rapport aux années précédentes. En revanche, les formations sur le pôle petite enfance sont en constante évolution.

✓ Organigramme

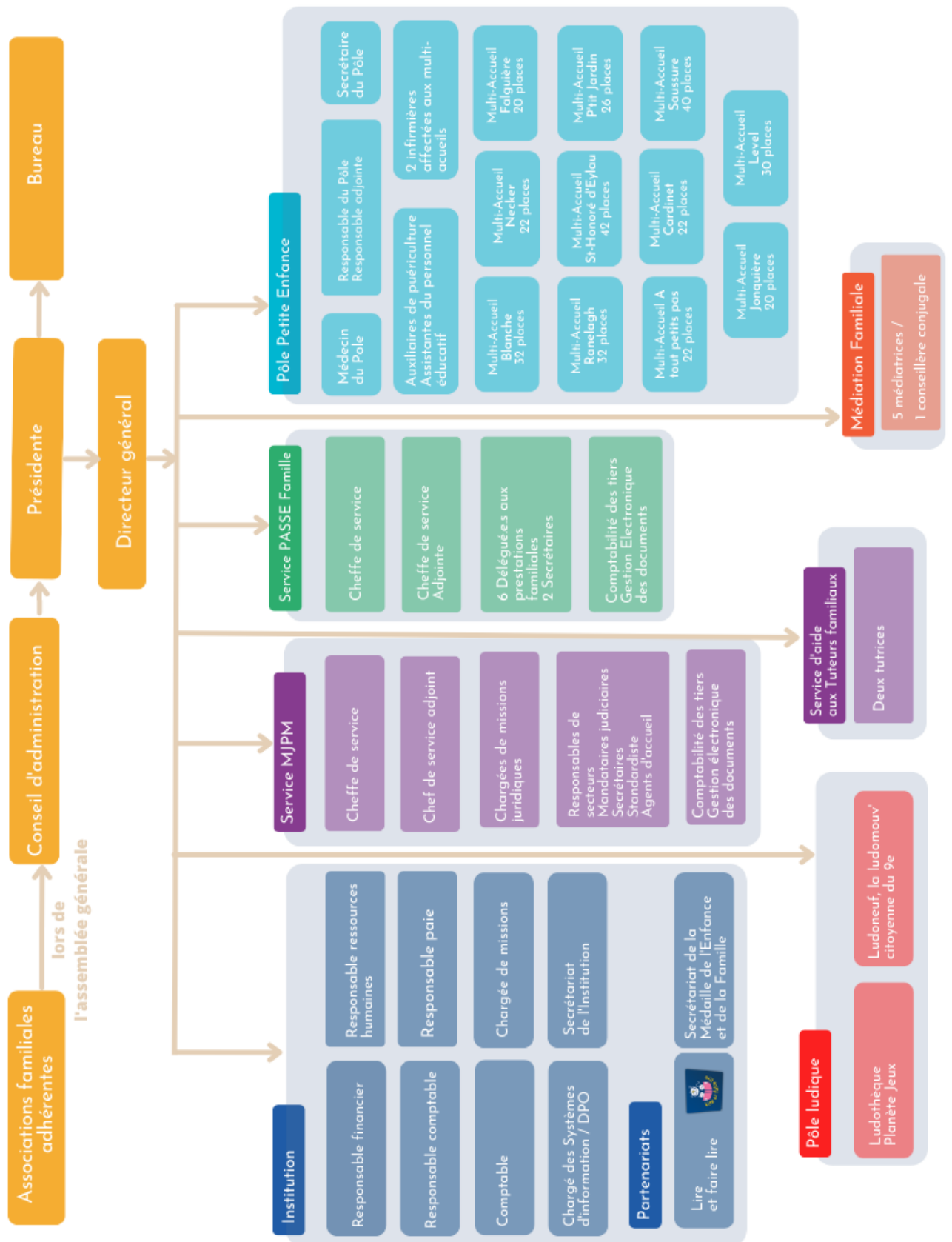



UNIS
POUR LES
FAMILLES

28 place Saint-Georges - 75009 PARIS - 01 48 74 80 74
udaf75@udaf75.fr

www.udaf75.fr

